

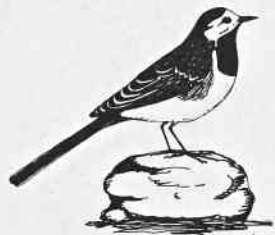

**DOF-FYN**

*Kontaktadresse:*

Søren Bøgelund  
Nørremarksgyden 12  
5856 Ryslinge  
Tlf. 09 - 67 16 14



**FUGLEIAGTTAGELSER  
I FYNS AMT 1982**



## FYN 1982

Denne rapport omhandler iagttagelser af de mere sjældne fuglearter samt trækiagttagelser m.v. Altså lidt om hvad der kunne ses af fugle på Fyn i 1982. Og den giver dermed et billed af en hel række fuglearters forekomst på Fyn.

Bearbejdningen er denne gang fordelt således:

Stig Damkjær Olesen Lommer til storkefugle og hønsefugle  
tranefugle samt måge og vadefugle.

Erik Ehmsen Ænder

Thorbjørn Eriksen Svaner, gæs og rovfugle

Søren Bøgelund Ugler, sejlere, skrigefugle og spætter.

Niels Bomholt Spurvefugle

Følgende har bidraget med materiale til denne rapport og de bedes alle modtage vor tak.

Erhardt Ecklon, Ib Olesen, Thorbjørn Eriksen, Lars Mogensen, Kurt Due Johansen, Stig Damkjær Olesen, Peter Hahn, Ib Pedersen, Jens Bækkelund, Henning Rasmussen, Bent Staugård Nielsen, Erling Hansen, Kurt Hansen, Sten Pedersen, Gregers Johannesen, Lars Rasmussen, Martha Seeberg Lemke, E.E.B.G. Madsen, Henning Heldbjerg, Peter Rasmussen, Per Rasmussen, Jens Chr. Friis Nielsen, Ebbe Smith, Mogens Ribe Petersen, Bent og Berith Nielsen, Grethe og John Krogh, Erik Ehmsen, Finn Eriksen, Espen Eriksen, Ole Kristiansen, Poul Henrik Harritz, Hans Egidius, Viggo Lind, Morten B. Nielsen, Edith Mosegård, Jesper Madsen, Peter Hvenegård, Sten Bak Henriksen, Karen Margrethe Sørensen, Preben Clausen, Tommy Dalnæs, Gunnar Petersen, Gunnar Knudsen, Søren Bøgelund, Jette Madsen, Niels Bomholt, DOF-ekskursioner, Efterårslejren.

Specielt har vi haft meget gavn af at Lars Mogensen har tilbragt næsten hele efteråret på Sydlangeland.

Rapporten er i øjeblikket inde i en udvikling, hvor unge dygtige ornithologer efterhånden overtager arbejdet, og det skulle forhåbentlig medføre, at den fremover skulle blive mere læsevenlig og også udkomme noget hurtigere.

Materiale for 1984 bedes fortsat sendt til  
Niels Bomholt tlf:  
Nyvej 46 241959  
5762 V. Skerninge

På forhånd tak.

### Rødstrubet Lom:

Alle iagttagelser. 1 Stige Ø 22/1, 2 d.3/2, 1 d.2/3,  
1 Thurødamningen 20/2, 3 Dovnsklint 25/9, 1 d.26/9, 1 d.  
17/10, 3 d.18/10, 3 d.21/10.

### Sortstrubet Lom:

Alle iagttagelser. 1 Vejlén 12/6, 3 Dovnsklint 16/10,  
1 d. 21/10.

### Lom sp.:

Alle iagttagelser. 2 Dovnsklint 3/10, 1 d. 5/10, 3 d.16/10,  
8 d. 17/10, 1 d. 18/10, 11 d. 19/10, 3 d. 21/10. 4 d.6/11,  
2 d. 7/11, 8 Nr.Nørå Strand 29/12.

### Lille Lappedykker:

Alle iagttagelser over 10. 22 Troense 3/1, 60 d. 12/12,  
45 Odense Å's udløb 10/1, 60 d. 31/1, 30 Svendborgsund  
( st. tal for jan. ) 10/1, 40 ( st. tal for feb. ) d. 24/2,  
20 d. 1/3, 88 Stige Ø 22/1, 71 d. 3/2, 40 Nyborg Fjord  
23/1, 35 d. 27/1, 20 Keldsnor (st. tal for aug. ) 29/8, 25  
( st. tal for sep. ) d. 18/9, 31 ( st tal for okt. ) d.  
27/10, 11 Aborgminde 5/9, 71 ved Fynsværket 17/10, 10 Klise  
Nor 7/11, 10 Nakkebølle Fjord 7/11, 35 Holckenhavn Nor  
17/12.

### Nordisk Lappedykker:

Alle iagttagelser. 1 Vindbyøre Tåsinge 24/1, 1 Svendborg  
sund 26/2, 8/3, 9/3.

### Sorthalset Lappedykker:

Alle iagttagelser. 1 Vejlén 8-9/5, 4 d. 14/5, 1 d. 12/6,  
2 Keldsnor 29/8, 1 d. 30/8, 1 d. 1-2/9, 1 Fynshoved 22/10.

### Gråstrubet Lappedykker:

Alle iagttagelser over 10 og vinter obs. 2 Svendborgsund  
17/1, 1 d. 23/1, 12 Tryggelev Nor 19/6, 26 d. 20/6, 14 d.  
31/7, 14 d. 1/8, 21 d. 8/8, 11 Nakkebølle Fjord 26/6.

### Toppet Lappedykker:

Alle iagttagelser over 25. 53 Tryggelev Nor 20/6, 36 d.  
27/7, 32 d. 31/7, 38 ( st. tal for aug. ) d. 8/8, 29 Kelds-  
nor 20/6, 73 d. 28/7, 77 d. 31/7, 50 ( st. tal for aug. )  
d. 4/8, 39 d. 11/9, 30 Nørresø 22/8, 40 Brændegårds Sø  
6/11, 46 d. 21/11, 31 Brahetrolleborg 28/11.

Toppet Lappedykker i Arreskov Sø 1982.

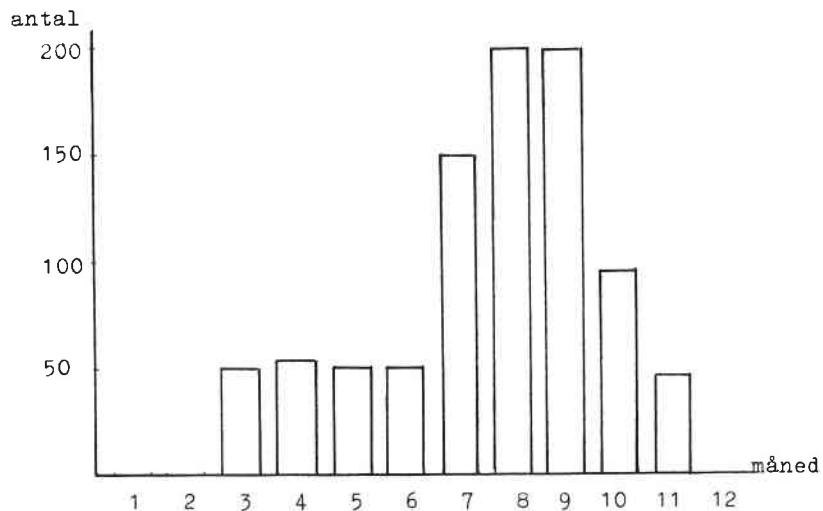

**Mallebuk:**

Alle iagttagelser. 1 Båring Vig 31/5.

**Almindelig Skråpe:**

Alle iagttagelser. 1 Nord for Bogense 12/9.

**Sodfarvet Skråpe:**

Alle iagttagelser. 1 Dovnsklint 3/10 ( indsent til S.U. ).

**Skarv:**

Alle iagttagelser over 100. 150 Svendborgsund 17/1, 170 d. 23/1, 150 Vindbyøre 24/1, 150 Illumø 20/2, 250 mellem Korsør og Knudsnøved 24/2, 250 Thurødemningen 25/2, 150 Helnæsbugten 25/6, 100 Dovnsklint 10/10, 150 Fønsskov 28/11, Brændegårds Sø 738 ynglepar på øen og 29 par i land ( hidtil største yngletal ). 28 skarvreder fra 1982 er fundet forladt på øen Bastholm, rederne var placeret i hybenbuske. Skarvene er sandsynligvis fordrevet.

**Fiskehejre:**

Alle iagttagelser over 25. 60 Brændegårds Sø 2/4, 25 d. 3/10, 60 d. 21/10, 33 d. 28/11, 36 d. 6/12, 55 Odense Fjord 24/6, 150 d. 18/7, 60 Enghave Fønsskov 3/8, 40 d. 28/8, 60 d. 9/9, 220 Fønsskov ( st. tal for okt. ) 16/10, 200 (st. tal for sep. ) d. 6/11, 60 ( st. tal for dec. ) d. 27/12, 67 Lillestrand Hindsholm 14/11.

**Rørdrum:**

Alle iagttagelser. 1 Aborg Strand juli, 1 Tryggelev Nor 5/9, 19-20/10, 25/9, 27-28/12.

**Hvid Stork:**

Alle iagttagelser. 1 Fredmosen 18/4, 1 Vittinge 5/5, 1 Bøjden Nor 14/5, 1 Keldsnor 27/5, 2 d. 20/7, 2 d. 5-7/8, 2 d. 11/8, 1 Gulstav Mose 6/6, 1 d. 3/8, 1 d. 5/8, 1 d. 8/8, 2 d. 16/8, 1 Marstal 14/8 træk, 5 Thurø demningen 23/8, 5 Pakkebjerg Langeland 23/8, 1 d. 5/9, 1 Søgård Langeland 24/8, 6 Dovnsklint 24/8, 1 d. 5/9, 1 Søndebro 28-31/8, 1 d. 4-5/9, 8 Gulstav Mose 31/8, ( se iøvrigt Havrevimpen 1983 ).

**Sort Stork:**

Alle iagttagelser. 1 Glamsbjerg 19/8, 1 Sort Stork set i perioden 27/7 - 24/8 omkring Gulstav Mose.

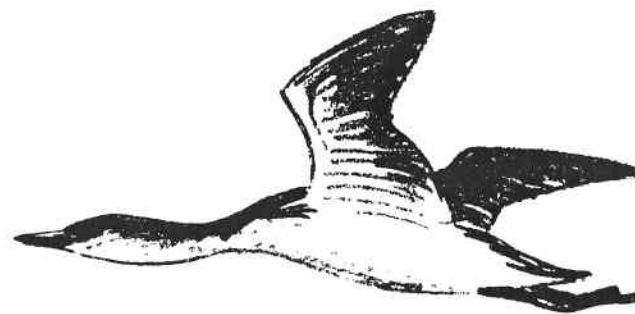

**Krikand:**

Flokket på mere end 25 nævnes. 50 Tryggelev Nor 13/3, 200 Tryggelev Nor 9/4, 150 Tryggelev Nor 18/4, maximumtal for Tryggelev Nor i efteråret er, august 165 8/8, september 128 12/9, oktober 320 30/10, november 330 6/11. 200 Fønsskov 13/3, 100 14/3, 135 14/8, 50 24/8, 30 9/9, 30 9/10, 240 16/10, 50 6/11, 100 21/11. 75 Æbeløholm 16/3, 140 Kærby Fed 17/3, 375 Kærby Fed 31/3, 112 Kærby Fed 14/4, 1185 Odense Fjord 18/4, 109 Odense Fjord 24/6, 135 Nr. Nærå Strand 18/4, 385 Nr. Nærå Strand 27/5, 27 Kelds Nor 20/6, 32 Kelds Nor 28/7, 29 Kelds Nor 27/8, 27 Kelds Nor 1/9, 34 2/9, 25 11/9, 36 15/9, 45 6/11, 30 27/11. 32 Gamborg 16/7, 35 21/7, 40 Monnet 8/8, 25 Downs Klint (træk) 29/8, 30 12/9, 58 26/9, 50 18/10 og 58 6/11. 230 Knudshoved sø 7/9, 40 3/10, 36 24/10, 50 Bøjden Nor 29/9, 60 3/10, 75 31/10, 60 11/11, 28 5/12, 89 11/12, 60 27/12. 27 Arreskov Sø 4/10, 105 Avernakø 10/10, 26 St. Egholm 22/10, 30 Brændegård Sø 13/11, 50 20/11, 120 21/11, 155 28/11, og 30 Gyldensten 23/11.

**Atlingand:**

Alle iagttagelser medtages. 1 Kærby Fed 6/3, 2 31/3, 2 12/4. 1 Gyldensten enge 21/3, 1 25/4, 1 16/5, 7 Noret Tåsinge 24/3, 1 31/3, 5 12/4, 4 16/4, 4 19/4, 2 24/4. 2 Knudshoved sø 3/4, 2 24/10, 5 Hindsholm 6/4, 17 Bogensø, Vejtlø, Hindholm 9/4, 1 Køllenbjerg mose 6/4. I Tryggelev Nor har der været Atlingænder hele sommeren fra 9/4 til 3/10 i et antal op til 16 d. 1/8 og 8/8. 2 Agernæs 12/4, 3 Halen Helnæs 12/4, 2 Grindløse 21/4, 1 Maden Helnæs 9/5, 1 Bogensø 10/5, 1 St. Egholm 22/5, 1 Klise Nor 25/5, 2 Ejby mose 29/5, 4 Broby sø 29/5, 1 Odense fjord 15/6, 3 24/6, 1 med juv. 7/7. 5 Kelds Nor 28/7, 2 31/7, 3 18/8, 3 28/9, 1 30/9. 1 Arreskov sø 6/9, 1 Hvidkilde sø 29/9.

**Knarand:**

Alle iagttagelser medtages. Årets 2 første blev set i Tryggelev Nor 13/3. Arten ses konstant ved Noret, de følgende tal er maximumtal for hver måned; 2 9/4, 6 28/5, 7 5/6, 18 27/7, 28 1/8, 3 18/9, 16 19/10, 7 6/11. 4 Wedøllsborg 14/3; 1 Fønsskov 14/3, 3 9/5, 2 Noret Tåsinge 9/4, 2 16/4, 2 1/5, 8 8/5, 1 Bøjden Nor 12/4, 2 Vejlen Tåsinge 16/4, 3 27/7, 3 Odense Fjord 4/5, 2 17/6, 3 24/6, 2 Fredmosen 6/5, 3 15/5, 4 25/5, 2 28/5, 16 18/6, 1 20/6, 1 Odden 20/5, 2 Klise Nor 25/5, 2 18/6, 3 20/6, 1 15/8. 1 Gamborg 16/7, 1 21/7, 6 Kelds Nor 7/8, 5 18/8, 2 9/10, 2 16/10, 1 27-28/10, 1 31/10, 3 7/11, 1 Hjælmshoved 8/8, 2 Nr. Nærå Strand 24/8, 4 Knudshoved sø 14/9, 1 Neverkær 16/11.

**Gråand:**

Flokket på mere end 500 nævnes. 800 Nyborg fjord 23/1, 600 27/1, 6100 Nr. Nærå Strand 19/2, 500 13/3, 600 Thurø dæmningen 20/2, 7600 Nørresø 22/10, 800 Brahetrolleborg 28/11.

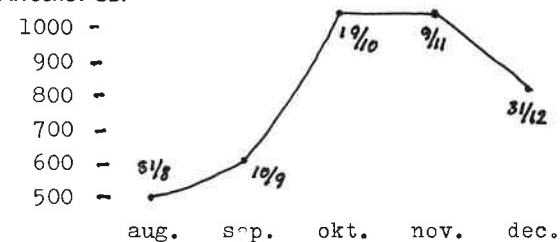
**Største tal for Arreskov Sø.****Spidsand:**

Flokket på mere end 10 nævnes. 28 Kærby fed 7/3, 48 12/4. Spidsanden ses konstant i Tryggelev Nor fra først i april til sidst i oktober, 28 31/7, 31 9/8, 78 18/9 og 53 10/10. 24 Nr. Nærå Strand 18/4, 56 27/5. Downs Klint trækiartagelser: 12 7/8, 32 11/9, 12 12/9, 10 14/9, 66 25/9, 28 26/9, 82 3/10, 27 9/10, 67 10/10, 61 17/10, 110 18/10, 11 21/10, 30 6/11. 14 Bredholm 8/8, 30 Monnet 8/8.

I Kelds Nor er spidsanden iagtaget hele efteråret, fra sidst i august til først i november, største antal 31 13/9.

15 Gulstav mose 11/9, 11 Knudshoved søen 3/10, 30 Fønsskov 16/10, 12 Bøjden Nor 31/10.

#### **Pibeand:**

Flokke på mere end 25 nævnes. 26 Kærby fed 7/3, 130 31/3, 120 6/4, 320 12/4, 32 Halen Helnæs 9/3, 50 Fønsskov 2/4, 100 11/4, 30 14/10, 110 27/12, 300 Hjælms hoved 7/4, 60 Kelds Nor 9/4, 60 18/4. Pibeanden optræder almindeligt i Kelds Nor fra sidst i aug. Max. tal 34 30/8, 230 29/9, 232 9/10, 170 27/11. 75 Odden 10/4, 100 Vogterholm 10/4, 250 Storeholm 12/4, 1450 Odense fjord 18/4, 345 Nr Nørå Strand 27/5, 58 Storeholm + Storeholms rev 26/8.

18 trækiæftagelser over 25 fugle i sep. og okt. måned ved Dovns Klint ialt sep. 2150 fugle og okt. 1130 fugle.

540 Enebærodde 11/9, 300 24/9, 550 24/10, 225 13/11.

30 Klise Nor 14/9, 61 18/9, 115 30/9, 70 2/10, 27 3/10, 50 5/10, 27 8/10, 35 30/10, 25 6/11, 41 Avernakø 10/10, 234 Nr Nørå Strand 26/10, 60 Fønsskov 6/11.

#### **Skeand:**

Flokke på mere end 10 nævnes. 12 Assens 11/3, 14 Gyldensten enge 21/3, 14 Kærby fed 12/4.

I Tryggelev er arten set hele perioden 9/4 - 10/10, største antal d. 8/8 105. I Kelds Nor er den set fra 27/8 - 13/11 her var største antal 85 26/9. Største tal fra Arreskov sø er, 50 30/8, 120 16/9 og 30 2/10.

50 Hjælms hoved 10/6, 36 Monnet 8/8, 12 Fønsskov 10/8, 20 14/8, 30 14/10, 20 22/10, 15 Bøjden Nor 30/8.

#### **Taffeland:**

Flokke på mere end 25 nævnes. 100 Langelandsbroen 3/1, 60 Svendborg lystbådehavn 9-10/1, 100 17/1, 38 Knudshoved sø 17/1, 600 Nyborg fjord 23/1, 450 27/1, 65 Assens havn 24/1, 60 Vindbyøre 24/1, 110 Stige ø 26/1, 74 Odense fjord 31/1. 150 Svendborg sund 1/2, 80 2/2, 500 8/2, 37 Stige ø 3/2, 27 Nakkebølle 13/2, 150 Kidholm 20/2, 500 Thurø dæmningen 20/2, 300 25/2, 150 6/3, 34 Sdr. Åby 2/3, 28 Vejleln 14/3, 40 24/3, 50 31/3, 150 2/4, 150 16/4.

Maximal tal for Arreskov: 100 23/3, 50 6/4, 100 juni, 500 juli, 400 august, 200 september, 500 oktober, 500 november. 97 Tryggelev Nor 4/5, 25 5/6, 103 19/6, 27 8/8, 32 18/9, 30 Kelds Nor 7/8, 37 15/8, 30 Enghave Fønsskov 24/8, 400 Tranekær 4/9, 50 Nørresø 26/9, 550 Hvidkilde 26/9, 310 29/9, 1200 3/10, 1000 31/10, 150 11/12.

Maximal tal Kelds Nor 30/10 256 og 450 27/11.

Maximal tal Tryggelev Nor 124 21/10 og 600 27/11.

30 Dovns klint 29/10, 625 Enebærodde 6/11, 60 Brændegård 7/11 150 Brahetrolleborg 28/11, 240 Bøjden Nor 5/12, 100 11/12, 80 27/12, 200 Brændegård 6/12, 105 Arreskov sø 30/12.

#### **Hvidøjet and:**

1 Tranekær slotsø 4/9.

#### **Troidand:**

Flokke på mere end 1000 nævnes. 1500 Nyborg fjord 23/1, 4200 27/1, 2500 Svendborg sund 24/1, 1350 Tryggelev Nor 27/1, 1500 Thurø dæmningen 31/1, 2000 20/2, 5000 21/2, 1500 23/2 og 1900 25/2. 2000 Svendborg sund 1/2, 1500 Illum ø 5/2, 5000 20/2.

1300 Vejleln Tåsinge 14/3, 1500 31/3, 1500 2/4, 1800 9/4 og 1000 16/4. 2500 Hvidkilde sø 31/10, 1200 Brændegård sø 21/11, 1700 Bøjden Nor 11/12, 3000 27/12.

Max tal for Arreskov 1000 22/8, 3000 14/10, 7-8000 18/11, 5000 1/12.

#### **Troidand/Taffeland:**

1650 Svendborg havn 23/1.

**Bjergand:**

Flokke på mere end 25 nævnes. 50 Vindbyøre Tåsinge 24/1, 30 Stige ø + gammel kanal 26/1, 160 Nyborg fjord 27/1, 160 Sdr. Åby 2/3, 160 Wedellsborg 14/3, 60 Vejlen 31/3, 60 2/4, 500 9/4, 300 16/4, 30 Tryggelev Nor 6/11, 30 7/11, 120 27/11. Iagttagelser fra Lillebælt hvor den skulle være almindelig, savnes.

**Havlit:**

Flokke på mere end 25 nævnes, næste år tages alle observationer med.  
1 Stige ø 22/1, 2600 Downs klint 7/4, 3400 9/4.  
1 Brændegård sø (ferskvand) 21/11, ? Downs klint 13/11, talet fra sidste observation mangler.

**Sortand:**

Flokke på mere end 25 nævnes.  
2000 Tornen Fyns hoved 10/1, 40 Storebælt 24/2, 40 Fyns hoved 6/3, 40 Enebærodde 7/3, 215 Downs klint 28/7.

**Fløjsand:**

Flokke på mere end 25 nævnes.  
50 Fyns Hoved 10/1, 26 Tryggelev Nor (på havet) 20/6, 78 Downs klint 19/10, 28 21/10.

**Ederfugl:**

Flokke på mere end 1000 nævnes.  
2500 Fyns Hoved 10/1, 1000 ved noret Tåsinge 31/3, 1300 Ebelø 27/6. Herudover er der kun træktaal for Downs klint, mangler de store rastende flokke.  
1765 Downs klint 28/7, 3500 25/9, 3100 26/9, 1250 29/9, 1600 3/10, 2300 4/10, 2700 5/10, 2650 9/10, 4240 10/10, 6430 12/10, 5880 17/10, 5870 18/10, 7290 19/10, 1000 24/10, 1638 29/10, 4250 6/11, 1080 7/11.

**Hvinand:**

Flokke på mere end 100 nævnes + alle sommeriagttagelser.  
150 Fyns Hoved 10/1, 175 Assens havn 24/1, 100 Nyborg fjord 23/1, 100 Thurø dæmningen 20/2, 120 Wedellsborg 14/3, 300 Enebærodde 17/3.  
3 Arreskov 9/5, 3 11/5, 5 12/5, 2 Nørresø 15/5, 1 Knudshoved 20/5, 7 Tryggelev nor 25/5, 3 19/6, 6 20/6, 1 29/6.  
9 Klise nor 20/6, 1 25/5, 3 Hov Langeland 7/6,  
475 Enebærodde 6/11, 450 13/11, 270 Nørå strand 29/12.  
Hvinanden har muligvis været ynglefugl i 1982, der er jo også mange sommerobservationer.



**Toppet Skallesluger:**

Flokke på mere end 25 nævnes. 50 Tornen Fyns Hoved 10/1, 50 Svendborg sund 18/1, 40 Vindbyøre 20/2, 32 Kidholmene 20/2, 30 Thurø dæmningen 20/2, 42 25/2, 42 Enebærodde 7/3, 53 Eskemosen 14/3, 30 Hjælmshoved 7/4, 27 Strynø 10/4, 79 Lillestrand 12/4, 50 Halen Helnær 18/4, 30 Bøjden nor 25/4, 39 Hjælmshoved 10/5, 43 Langholm 21/5, 48 Strynø kalv 22/5, 115 Vigelsø 23/5, 74 Halmø 23/5, 70 Bastholm 29/5, 50 Store og lille Svelmø 31/5, 31 Småholmene 26/6, 33 Hjælmshoved 8/8, 27 Lyø 22/8, 35 Bøjden nor 27/8, 60 Nakkebølle fjord 28/8, 27 Eskemose 18/9, 96 Enebærodde 13/11, 40 Nærå Strand 29/12. Træktal for Downs klint: 36 26/9, 42 1/10, 53 10/10, 29 16/10, 86 16/10, 67 18/10, 68 19/10, 44 21/10.

**Stor Skallesluger:**

Flokke på mere end 25 nævnes. 30 Siø dæmningen 3/1, 300 9/1, 30 20/2, 40 Troense 9/1, 60 Svendborg sund 10/1, 450 17/1, 300 18/1, 600 24/1, 250 Odense fjord 10/1, 386 Langelands broen 17/1, 45 Enebærodde 18/1, 275 Stige ø 18/1, 150 Kerteminde fjord 23/1, 45 Nyborg fjord 23/1, 100 Vindebyøre 24/1, 55 Assens havn 24/1, 760 Stige ø 26/1, 30 Nyborg fjord 27/1, 90 Stjoul 31/1, 110 Thurø dæmningen 31/1, 110 20/2, 40 21/2, 28 23/2, 36 25/2, 38 Mågeøerne 16/2, 50 Nærå strand 19/2, 50 Arrekov sø 4/3, 30 12/3, 75 14/3, 50 15/3, 40 Halen Helnæs 9/3, 90 Lumkebugten 13/3, 42 Hvidkilde sø 16/3. 36 Enebærodde 13/11, 66 Brændegård sø 18/11, 48 21/11, 155 28/11, 32 6/12, 82 Arreskov sø 30/12.

**Lille Skallesluger:**

Alle iagttagelser nævnes. 2 Siø dæmningen 9/1, 2 17/1, 1 20/2. 4 Svendborgsund 17/1, 3 Langelands broen 17/1, 4 Svendborgsund 17/1, 5 Stige ø 18/1, 3 Nyborg fjord 23/1, 1 27/1, 14 Aborg Minde 24/1, 1 Assens havn 24/1, 2 Vindebyøre Tåsinge 24/1, 2 Stige ø 26/1, 5 Klise nor 31/1, 4 Nakkebølle fjord 13/2, 1 14/3, 3 Arreskov sø 23/3, 1 30-31/3. 1 Trykkelev nor 7/11, 5 Arreskov sø 30/11, 5 30/11, 5 12/12.

**Gravand:**

Flokke på mere end 100 nævnes. 475 Stige ø 18/1, 100 26/1. 138 3/2, 105 Nærå strand 19/2, 120 Kørby fed 7/3, 162 Enebærodde 7/3, 142 Fynshoved 12/4, 102 Vigelsø 23/5, 143 Nærå strand 8/6. 890 Enebærodde 13/11, 200 Nærå strand 13/11, 470 12/12 og 390 29/12.

**Rustand:**

1 Ravedam 3/8. Det er jo nok en undsluppen fangenskabsfugl, ellers skal den pr. omgående ind til S?U. altså observationen ikke fuglen.



**Grågås:**

Alle iagttagelser over 100 nævnes.  
7 Henninge Nor 31/1, 115 Åbeløholm 10/4, 125 Arreskov Sø 16/5, 115 Nørå Strand 4/7, 175 Gyldensten 6/7, 700 Gyldensten 17/7, 485 Fønsskov 18/7, 880 Arreskov 26/7, 115 Nørå Strand 29/7, 160 Slipshavn 4/8, 1500 Arreskov Sø 6/8, 1100 Fønsskov 14/8, 650 Gyldensten 17/8, 1500 Rønninge Søgård 28/8, 250 Nørresø 22/8, 500 Fønsskov 24/8, 700 Fønsskov 28/8, 1400 Fønsskov 1/9, 400 Fønsskov 4/9, 600 Gyldensten 5/9, 510 Fønsskov 9/9, 1300 Arreskov Sø 14/9, 600 Fønsskov 16-18/9, 600 Nørresø 26/9, 1000 Gyldensten 3/10, 430 Nørresø 3/10, 300 trk. Tryggelev Nor 3/10, 800 Arreskov 9/10, 100 Fønsskov 9/10, 150 trk. Fåborg 9/10, 150 trk. Tommerup 9/10, 290 Avernakø 10/10, 200 Gyldensten 10/10, 113 trk. Dovns Klint 12/10, 648 trk. Dovns Klint 16/10, 110 Kelds Nor 25/10, 130 trk. Dovns Klint 25/10, 630 Gyldensten 31/10, 786 Jersore 3/11, 600 Gyldensten 7/11, 453 Jersore 12/11, 420 Fønsskov 14/11.

**Blisgås:**

Alle iagttagelser nævnes.  
8 Wedellsborg 13/2, 2 Åbeløholm 16/3, 110 Gyldensten 21/3, 1 Fønsskov 20/4, 200 trk. Tryggelev Nor 3/10 (Næs Rahtenborg), 20 Gyldensten 3/10, 3 Fønsskov 9/10, 4 trk. Dovns Klint 10/10, 1 Kelds Nor 21-25/10, 120 Gyldensten 28/10, 1 trk. Dovns klint 28/10, 127 Jersore 5/11, 92 Jersore 12/11, 1 Kelds Nor 27/11, 90 Gyldensten 28/11, 103 Gyldensten 29/12.

**Kortnæbbet Gås:**

Alle iagttagelser nævnes.  
2 Åbeløholm 16/3, 1 Tryggelev Nor 21/5.

**Sædgås:**

Alle iagttagelser nævnes.  
2 Gulstav Mose 31/1, 3 trk. Stige & 31/1, 22 Rønns Enge 13/2, 108 Wedellsborg 13/2, 16 Flægen Tybrind 20/2, 50 Ristinge Mose feb., 11 Bredningen Sdr. Åby 2/3, Fyns Hoved 7/3, 20 Monnet 7/3, 13 MadegHelnes 1 Rønns Enge 14/3, 4 Gardarsøen 14/3, 205 trk. NE Ravnholt 6/4, 2 Lillestranden 12/4, 1 Tryggelev Nor 25/5 og 1 20/6, 78 trk. SW Krengerup 10/10, 200 trk. W Tryggelev Nor 10/10, 1 Gyldensten 23/10, 1 Jersore 5/11.

**Indisk Gås:**

Alle iagttagelser nævnes.  
1 Arreskov Sø 15/5, 1 Fønsskov 31/5.

**Knortegås:**

Alle iagttagelser over 25 nævnes.  
59 Nørå Strand 19/2, 100 Hjortø/Drejø 29/3, 250 Hjelmskov 7/4, 175 Monnet 8/4, 140 Vægterholm 10/4, 250 Bredholm 12/4, 40 Søby Monnet 18/4, 26 Vægterholm 20/5, 75 Hjelmskov 20/5, 70 Odden 20/5, 50 Bredholm 22/5, 300 St. Egholm 22/5, 80 trk. SW Dovns Klint 29/9, 400 Knudshovedsøen 3/10, 3100 trk. W Tryggelev Nor 3/10 (Næs Rahtenborg), Dovns Klint: 200 trk. SW 3/10, 180 trk. SW 4/10, 88 trk. SW 5/10, 123 trk. SW 9/10, 30 Halen Helnes 9/10, ca. 500 trk. W Vollsmose 9/10, 90 trk. W Tryggelev Nor 9/10, 120 Arreskov Sø 10/10, 1545 trk. SW Dovns Klint 10/10, 300 Lunkebugten 10/10, ca. 1000 trk. Oure 10/10, 250 trk. W Tryggelev Nor 10/10, 87 Helnesdæmningen 12/10, 700 Lunkebugten 14-23/10, 159 trk. W 17/10, 97 trk. W 18/10, 250 trk. W 19/10, 25 trk. W 21/10 alle Dovns Klint, 29 Monnet 21/10, 26 trk. W Dovns Klint 23/10, 25 Bredholm 23/10, 144 Lunkebugten 24/10, 52 Nørå Strand 26/10, 40 Lunkebugten 31/10, 610 Enebærødde 6/11, 110 Lunkebugten 11/11, 300 Odense Fjord 13/11, 45 Horne Krog 21/11.

**Bramgås:**

Alle iagttagelser nævnes.  
100 Bredholm 12/4, 1 Arreskov Sø 23/4, 1 Fønsskov 16/7-16/10, ca. 100 Vollsmose 10/10, 310 trk. W Tryggelev Nor 10/10, 100 trk. SW Monnet 10/10, 1 Avernakø 10/10, 1 Arreskov Sø 11/10, ca. 300 trk. W Søhus 11/10, 80 trk. SW Tommerup 15/10, 108 trk. SW Tommerup 17/10, 5 trk. W Dovns Klint 18/10, 17 trk. W Dovns Klint 19/10, 4 trk. Fyns Hoved 20/10, 1 Jersore 5/11, 9 Tarup Grusgrav 12-18/12.

**Kanadagås:**

Alle iagttagelser nævnes.  
3 trk. Skårup 5/1, 3 Nyborg Fjord v. Lindholm 16/1, 2 Svendborgsund 17/1-5/2, 1 Arreskov Sø 28/1, 20 Skovballe Havn, Tåsinge 31/1, 23 Langeskov 3-6/2 (Thomas Rasmussen), 2 Ristinge Mose feb., 9 Kædeby 7/3, 1 Kelds Nor 9/4, 1 Brændegårdssø 25/5, 1 Arreskov Sø 8/8, 1 Gyldensten 17/8, 1 Lykkesholm 7/9, 1 Fønsskov 16/9, 1 Nørresø 26/9, 1 Nørresø 28/11, 5 Arreskov Sø 12/12, 1 trk. W Tommerup: 29/12.



**Pibesvane:**

Alle jagttagelser nævnes.

3 Nyborg Førgøhavn 14/1, 9 Fvns Hoved 6/3, 9 trk. Dovns Klint 10/10, 8 Kelds Nor 16-20/10, 27 Tryggelev Nor 21/10, 9 trk. SW Dovns Klint 22/10.

I tidsrummet 21/10-19/12 opholdt en flok sig i Kelds Nor, men antallet varierede en del. Den normale flokstørrelse var ca. 60, men helt ned til 20 sås den 24/10. Det maksimale antal sås den 27/11, hvor hele 87 individer lå i nettet.

24 Tryggelev Nor 6/11, 15 Tryggelev Nor 13/11, 2 Kærby Fed 28/11.

**Sangsvane:**

Alle jagttagelser over 10 nævnes.

88 Odense Fjord 10/1, 23 Nakkebølle Fjord 17/1, 20 Svendborgsund 17/1, 31 Langelandsbroen 17/1, 25 Aborg Minde 24/1, 97 Stige Ø 26/1, 16 Nyborg Fjord 27/1, 42 Nakkebølle Fjord 30/1, 42 Fjællebro 30/1, 135 Odense Fjord 31/1, 53 Stjoul Tåsinge 31/1, 23 Henninge Nor 31/1, 74 Stige Ø 3/2, 35 Nakkebølle Fjord 13/2, 26 Nørå Strand 19/2, 16 Gamborg Fjord 20/2, 42 Nørå Strand 6/3, 23 Halen Helnæs 9/3, 15 Hornekrog 16/10, 40 Kelds Nor 30/10, 10 Tryggelev Nor 6/11, 21 Kelds Nor 6/11, 19 Tryggelev Nor 13/11, 16 Enebærødde 13/11, 21 Kelds Nor 27/11, 21 Kelds Nor 19/12, 17 Vestermeden Odense Fjord 28/12, 25 Nørå Strand 29/12, 38 Helnæsdæmningen 31/12.

**Knopsvane:**

Alle jagttagelser over 100 nævnes.

150 Langelandsbroen 9/1, 1300 10/1, 3200 26/1, ca. 5000 3/2 - alle Odense Fjords svdlige del, 120 Svendborgsund 17/1, 510 Langelandsbroen 17/1, 250 Svendborg Havn 23/1, 180 Vindebyøre Tåsinge 24/1, 135 Nyborg Fjord 27/1, 130 Svendborgsund 30/1 + 8/2, 200 Siødæmningen 20/2, 300 Thurødæmningen 20/2, 1500 Stige Ø 2/3, 212 Enebærødde 7/3, 515 Kærby Fed 12/4, 110 Nakkebølle Fjord 31/5, 124 Drejø 26/6, 300 Drejø 2/8, 400 Bredholm 8/8, 1530 Grensholm 8/8, 125 Enebærødde 17/8, 500 Enebærødde 24/9, 380 Monnet 27/9, 120 Ristinge Klint 16/10, ca. 900 Odense Fjords sydlige del 17/10, 139 Hjelmskov 27/10, 212 Monnet 25/10, 700 Nørå Strand 26/10, 119 Kelds Nor 31/10, 525 Enebærødde 6/11, 105 Kelds Nor 6/11, 230 Lillestranden 7/11, 116 Lunkebugten 11/11, 134 Lillestranden 14/11, 560 Nørå Strand 14/11, ca. 1500 Odense Fjords sydlige del 28/11, 680 Nørå Strand 29/12.

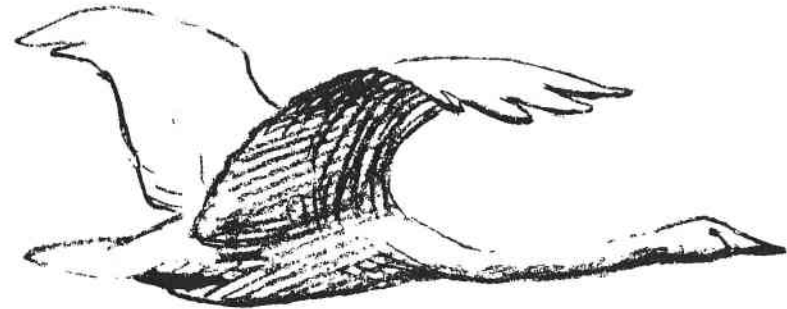

I det følgende er kun omtalt de største rovfugletrækdage på Sydlangeland i efteråret. Ønskes yderligere oplysninger om rovfugletrækket på Sydlangeland i tidsrummet 1/8 - 1/11 henvises til Lars Mogensens rapport.

#### Kongeørn:

Alle iagttagelser nævnes.  
1 Elsehoved 2/6 (Jens Gert Hansen).

#### Ørn sp.:

Alle iagttagelser nævnes.  
1 Munkebo 7/1, 1 Fyns Hoved 28/3, 1 Grønnerup 28/12.

#### Musvåge:

Alle iagttagelser over 25.  
Forår: 28 tr. NØ Røvedam 7/3, 220 tr. Teglværksskoven Nyborg 20/3, 63 tr. NØ Fyns Hoved 6/4  
Efterår: Dovns Klint kunne i sept.-okt. fremvise følgende dagstotaler (kun de 7 bedste dage nævnes): 300 tr. SV 28/9, 760 tr. SV 10/10, 426 tr. SV 14/10, 1163 tr. SV 16/10, 693 tr. SV 17/10, 487 tr. SV 25/10, 469 tr. SV 27/10.  
37 tr. SV Krengerup 12/9, 50 Teglværksskoven 12/9, 46 tr. Tryggelev Nor 12/9, 60 Teglværksskoven 13/9, 200 tr. Tryggelev Nor 2/10, 170 tr. Tryggelev Nor 3/10, 41 tr. Nakkehølle skov 9/10, 63 tr. Lyø 10/10, 91 tr. Tryggelev Nor 10/10, 57 tr. Ou-re 11/10, 198 tr. Tryggelev Nor 12/10, min. 336 tr. Ristinge Klint 16/10, 100 tr. Teglværksskoven 27/10, 85 tr. Dovns Klint 15/11 (mange på så sent et tidspunkt).

#### Fjeldvåge:

Alle iagttagelser nævnes.  
Forår: Kun et enkelt større tal, nemlig 6 rast. Bogø 6/4  
Efterår: Første efterårsfugl sås Dovns Flint 16/9 og samme

lokalitet fremviste tre større trækdage, nemlig: 9 tr. SV 17/10, 21 tr. SV 25/10, 16 tr. SV 27/10.

#### Fordelingen af årets Fjeldvåge-iagttagelser.

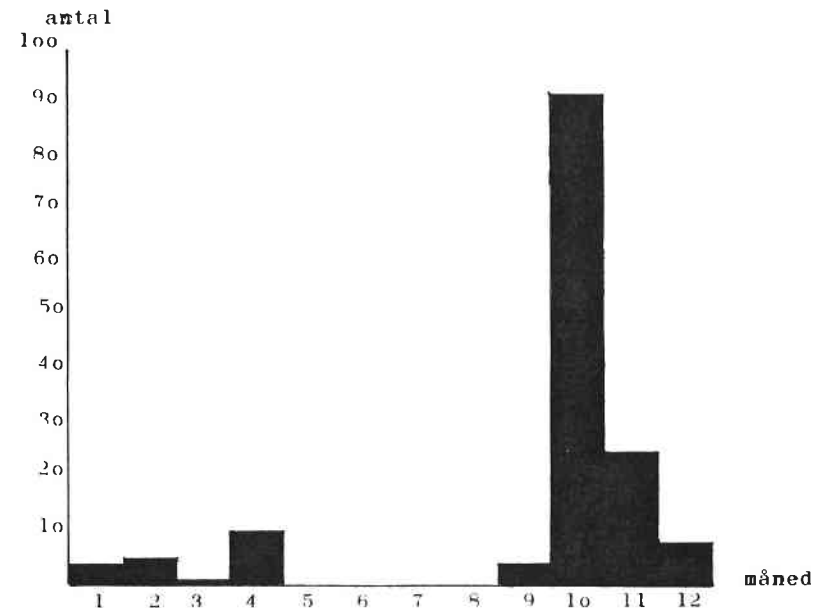

Grunden til de ekstremt mange fugle i oktober skal nok søges i, at det har været lemmingår i Lapland.

Diagrammet skal tages med det forbehold, at samme fugl godt kan være set i mere end en måned, og man kan derfor ikke uden videre lægge tallene sammen.

#### Spurvehøg:

Alle iagttagelser over 10.  
Forår: 28 tr. NØ Fyns Hoved 6/4, 12 tr. Fyns Hoved 17/4.  
Efterår: Dovns Klint bød i sept.-okt. på følgende dagstotaler (kun de 5 største trækdage nævnes): 194 tr.

SV 25/9, 156 tr. SV 26/9, 440 tr. SV 27/9, 140 tr. SV 28/9, 148 tr. SV 25/10.

12 tr. Teglværksskoven Nyborg 12/9, 12 tr. Teglværksskoven 13/9, 32 tr. SV Teglværksskoven 27/10.

#### **Duehøg:**

Alle iagttagelser nævnes.

1 Føns 6/2, 1 Skårup 4/3, 1 Brændegård sø 6/3, 1 Korinth 6/3, 1 Nørresø 9/4, 1 Øster Hæsinge 15/4, 1 Lamdrup 16/4, 1 Arreskov 26/7, 1 Tryggelev Nor 3/8, 1 Enebærødde 17/8, 1 tr. SV Dovns Klint 22/8, 1 Korup 31/8, 1 tr. SV Dovns Klint 5/9, 1 Bøjden 7/9, 1 Tryggelev Nor 18/9, 1 tr. SV Dovns Klint 9/10, 1 Arreskov sø 30/12.

Der har i 1982 været 30-40 par i Fyns Amt.

#### **Rød Glente:**

Alle iagttagelser nævnes.

Forår: 1 Sydlangeland 6/4, 1 tr. Andehølle 15/4, 1 tr. Ø Oster Hæsinge 19/4, 1 Tommerup Made 7/5, 1 Tryggelev Nor 16/5, 1 Lunkebugten 27/5 + 5/6, 2 tr. Teglværksskoven Nyborg 2/6.

Efterår: Der er i efteråret 1982 trukket ikke mindre end 27 fugle ud fra den langelandske-sydspids. Første fugl trak SV 16/8, sidste tr. SV 27/10. Største trækdage blev følgende: 3 tr. SV 4/10, 3 tr. SV 10/10.

2 Tryggelev Nor 3/8, 1 Ivkkesholm 1/9, 1 Tryggelev Nor 3/10 + 1 9/10 + 1 20-21/10.

#### **Sort Glente:**

Alle iagttagelser nævnes.

1 tr. Tarup/Årslev 6/4, 1 Kelds Nor 6/6, 1 Søndebro 6/8.

#### **Havørn:**

Alle iagttagelser nævnes.

1 Lillestranden 6/4, 1 Kelds Nor 12/9, 1 tr. S Dovns Klint 14/10.

20

#### **Hvæpsevåge:**

Alle iagttagelser over 25.

Forår: 53 tr. Tryggelev Nor 15/5, 35 tr. Fredmosen 28/5.

Efterår: Sydlangeland bød i år på betydelig flere trækken- de Hvæpsevåger end sidste år. De 4 største træk- dage blev følgende: 113 tr. SV 27/8, 450 tr. SV 28/8, 162 tr. SV 30/8, 890 tr. SV 31/8. Sidste efterårsfugl sås 15/10 Dovns Klint.

#### **Rørhøg:**

Alle iagttagelser over 10.

12 tr. SV Dovns Klint 28/8. Sidste fugl sås 21/10 Dovns Klint.

Der har i år været 83 ynglepar i Fyns Amt, hvilket betyder, at bestanden i år er steget med 19 par i forhold til sidste år. Den fynske rørhøgebestand er altså gået frem igen, ja faktisk er bestanden fordoblet i løbet af kun 3 år, idet der var 31-36 par i 79, 48-51 par i 80, 64 par i 81 og nu altså 83 par i 82. Det bliver spændende at følge bestanden i de kommende år for at se, hvor længe og hvor meget be- standen fortsat vil vokse - hvis den gør det.

#### **Blå Kærhøg:**

Alle iagttagelser nævnes.

Forår: Ingen større tal fra denne periode; kun enkelte fugle jævnt fordelt over hele Fyn.

Efterår: Første fugl sås Tryggelev Nor 23/8. Dovns Klint fremviser 2 større trækdage, nemlig 11 26/9 og 18 10/10.

Diagrammet over kærhøgeiagttagelsernes fordeling på årets 12 måneder (se næste side) viser tydeligvis det samme bil- lede, som sås hos Fjeldvåge, nemlig at der ses ekstremt mange efterårsfugle som følge af lemmingåret i Lapland.

### Fordelingen af årets Blå Kærhøge-igttagelser.

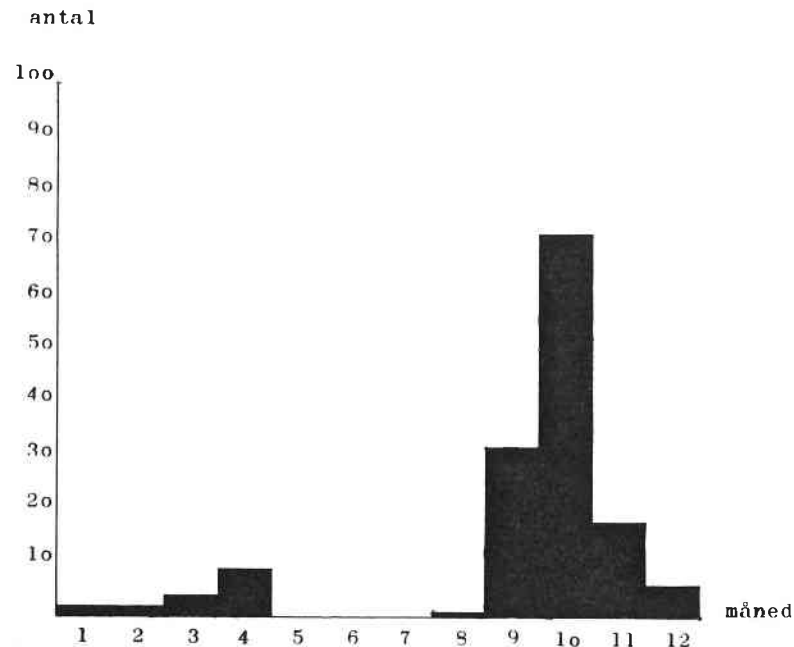

#### Steppehøg:

Alle igttagelser nævnes.

1 Sydlangeland 3/10 (Peter Thomsen).

#### Hedehøg:

Alle igttagelser nævnes.

1 tr. SV Dovns Klint 22/8, 1 Teglværksskoven Nyborg 12/9.

#### Fiskeørn:

Alle igttagelser nævnes.

1 Brændegård sø 1/4 (Esker Juul), 2 tr. Arreskov sø 6/4, 1 tr. Ø Måle strand 12/4, 1 tr. Fvns Hoved 20/4, 1 Tryggelev Nor 24/4, 1 Arreskov sø 4/5, 1 Fjordmarken 4/5, 1 Skårup 21/5, 1 Arreskov sø 19/6, 1 juv. Nørresø 18/7 + 8/8 + 9/8 + 22/8, 1 Arreskov sø 22/8, 1 Røvedam 25/8, 1 Fredmosen 22

3/9, 1 Røvedam 5/9, 1 Søholm sø 8/9, 1 tr. Ristinge Klint 10/9, 1 Lykkesholm 12/9, 1 Ravnholt 12/9, 1 Fredmosen 18/9, 1 Brændegård sø 3/10.

Sydlangeland: Ialt 26 tr. fra Dovns Klint i efteråret. Første fugl tr. SV 7/8. Sidste tr. SV 17/10. De 2 største dagstotaler var 4 tr. SV 28/8 og 9 tr. SV 31/8. Fra slutningen af august til begyndelsen af oktober er fugle set fiske i Tryggelev Nor i antal fra 1-3.

#### Lærkefalk:

Alle igttagelser nævnes.

3 Teglværksskoven Nyborg 12/5, 1 Arreskov sø 18/5, 1 Langesø 20/5, 1 Fredmosen 25/5, 1 ad. Egeløkke/Langeland 28/6, 1 Fredmosen 29/8, 1 Tranekær 9/9, 1 Gulstav mose 11/9, 1 Gulstav mose 25/9, 1 Helle Nor 30/9, 1 Tryggelev Nor 2/10, 1 Nordenbro Vesteregnet 18/10.

Dovnsklint: Ialt 18 tr. i efteråret. Største træk dage var 3 tr. SV 25/9 og 4 tr. SV 26/9. Første fugl tr. 28/8, sidste tr. 21/10.

#### Vandrefalk:

Alle igttagelser nævnes.

Igen i år tilbragte den efterhånden så kendte "Brændegårdsfalk" vintermånederne ved søen. Den sås jævnligt i tidsrummet 1/1 - 21/2, og i efteråret lod den sig første gang beskue ved søen 21/10, hvor den blev året ud.

Endvidere sås 1 tr. SV Dovns Klint 9/10 og 1 Søholm sø 24/10.

#### Stor falk sp.:

Alle igttagelser nævnes.

1 tr. SV Dovns Klint 5/9, 1 Tryggelev Nor 6/10.

**Dværgfalk:**

Alle iagttagelser nævnes.

Forår: 4 tr. Teglværksskoven Nyborg 28/4, 1 Nr. Broby 10/5

Efterår: Ialt 49 tr. fra Dovns Klint (16 sept. + 33 okt.).

Første fugl sås tr. Dovns Klint 9/9. De højeste dagstotaler fra samme lokalitet blev 7 tr. SV 9/10, 6 tr. SV 14/10 og 7 tr. SV 17/10.

Endvidere sås følgende fugle efterår/vinter:

2 Tryggelev Nor 3/10, 1 Nr. Nærrå Strand 26/10, 1

Krengerup 2/11 - 31/12, 1 Fyns Hoved 14/11, 1

Teglværksskoven 17/12.

**Aftenfalk:**

Alle iagttagelser nævnes.

1 Ejby 2/5, 1 Tryggelev Nor 28/5, 1 Neverkær 30/5, 1 han

ad. Tranekær 27-28/6, 1 tr. SV Dovns Klint 28/8, 1 tr. SV

Dovns Klint 9/10, 1 Krengerup 9/10.

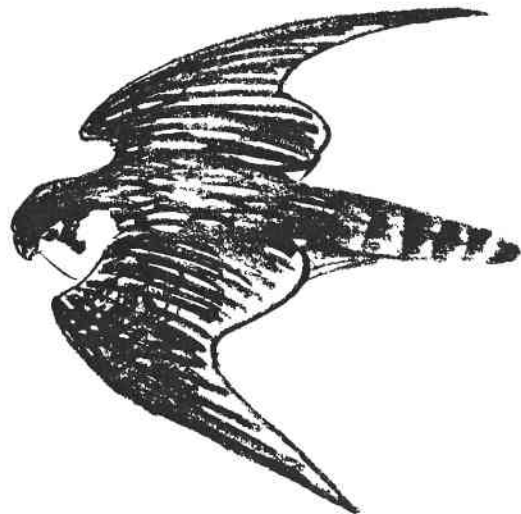
**Vagtel:**

Alle iagttagelser. 1 ved Verninge 5/6, 1 d. 7/6, 1 Nr. Nærrå Strand 8/6.

**Trane:**

Alle iagttagelser. 57 Tryggelev Nor 25/3 træk, 2 d. 22/8, 1 Vejstrup 3/4, 4 Fyns Hoved 24/4, 1 Fredmosen 15/5, 4 Teglværksskoven 2/6 træk, 7 d. 30/10, 2 Dovnsklint 24/8 træk.

**Vandrikse:**

Alle iagttagelser. 1 Verninge Grave 17/3, 1 d. 14/4, 1 d. 17/4, 1 Neverkær 18/4, 1 Flægen 9/5, 2 Gammellung 23/5, 1 Tryggelev Nor 23/5, 1 d. 25/5, 1 d. 5/6, 2 d. 14/6, 1 d. 16/6, 1 d. 31/6, 1 d. 22/8 (st. tal for aug.), 5 d. 18/9 (st. tal for sept.), 2 d. 8/10 (st. tal for okt.), 1 Posen 26/5, 1 d. 7/6, 3 Fredmosen 18/6, 3 d. 18/9, 1 ved Fåborg 26/6, 1 Gamborg Inderfjord 21/7, 1 Klise Nor 14/8, 2 Gustavs Mose 29-30/8, 2 d. 10/10, 1 Keldsnor 22/9, 2 d. 15/10, 1 Bøjden Nor 3/10, 1 Ristinge Nor 13/11.

**Plettet Rørvagtel:**

Alle iagttagelser. 1 Vejlen 14/5, 1 Tryggelev Nor 31/6, 1 d. 14/8, 1 d. 21/8, 1 d. 22/8, 1 d. 24/8. 1 Knudshoved sø 9/8.

**Engsnarre:**

Alle iagttagelser. 1 Tryggelev Nor 11/6.

**Blishøne:**

Alle iagttagelser over 1000. 1200 Stige Ø 18/1, 1000 Svendborgsund 18/1, 1200 Svendborg havn 23/1, 1100 Nyborg Fjord 23/1, 1800 d. 27/1, 1500 Thurødæmningen 20/2, 1210 Keldsnor (st. tal for juli) 31/7, 2200 d. 11/8 (st. tal for aug), 1000 d. 2/9, 1089 28/10, 1150 d. 27/11, 7000 Enebærodde 24/10, 7000 d. 13/11, 3600 Enebærodde, Odense Fjord 3/11, 2500 Nr. Nærrå Strand 29/12.

**Stor Kjove:**

Alle iagttagelser. 2 Dovnsklint 17/10.

**Almindelig Kjove:**

Alle iagttagelser. 2 Dovnsklint 6/1, 3 d. 25/9, 6 d. 26/9, 1 d. 5/10, 1 d. 17/10, 2 d. 18/10, 3 d. 19/10, 1 Asholm 21/5, 1 (død) Storeholm 22/10.

**Kjove sp.:**

Alle iagttagelser. 1 Dovnsklint 18/10, 5 d. 19/10, 4 d. 23/10.

**Svartbag:**

Alle iagttagelser over 100. 112 Enebærodde 13/11.

**Sildemåge:**

Alle iagttagelser. 3 Æbeløkomplekset 27/6, 3 Romsø 11/7, 1 Dovnsklint 10/10, 1 d. 20-21/10.

**Dværgrmåge:**

Alle iagttagelser. 25 Tryggelev Nor 3/5 træk, 38 d. 12/5 træk, 10 d. 15/5, 5 d. 23/5, 1 d. 4/6, 5 d. 8/8, 4 d. 6/11, 2 Gl. Avenæs 10/5, 1 Gersø 2/7, 3 Helle Nor 17/8, 4 Dovnsklint 10/9, 28 d. 28/9, 8 d. 29/9, 25 d. 18/10, 2 d. 19/10, 11 d. 6/11, 4 d. 13/11, 1 Keldsnor 28/11, 4 d. 25/12.

**Sorterne:**

Alle iagttagelser. 1 Tarup og omegn 6/4, 4 Broby Sø 19/5, 6 Fredmosen 15/5, 4 d. 25/5, 3 d. 28/5, 6 d. 5/6, 4 d. 20/6, 15 Tryggelev Nor 16/5, 7 d. 21/5, 3 d. 25/5, 2 d. 19/6, 8 d. 20/6, 4 d. 31/7, 9 (st. tal for aug) d. 7/8, 2 d. 3-5/9, 1 Nakkebølle Inddæmning 31/5, 1 Lillebælt 26/6.

**Rovterne:**

Alle iagttagelser. 1 Lundeborg havn 6/6, 3 Dovnsklint 31/7.

**Alk:**

Alle iagttagelser. 5 Svendborgsund 16/1, 2 d. 17/1, 2 Svendborg havn 16/1, 2 Odense Fjord 24/1, 3 Lillebælt 29/5, 1 Dovnsklint 19/10.

**Lomvie:**

Alle iagttagelser. 1 Odense Fjord 24/1, 12 Lillebælt ved Brand Sø 26/6, 2 Dovnsklint 15/9 træk.

**Alkefugle sp.:**

Alle iagttagelser. 8 Fynshoved 28/12.

**Tejst:**

Alle iagttagelser. 3 Æbelø 10/4, 2 Lillestrand 12/4, 2 Mejlø 3/6, 11 Tryggelev Nor 12/9 træk.

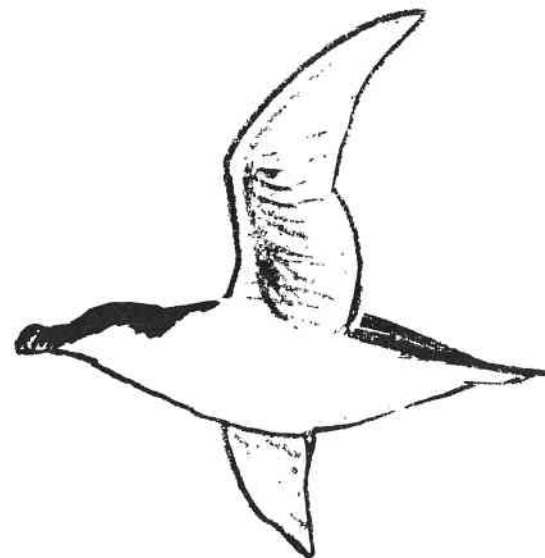

**Braksvale:**

Alle iagttagelser. 1 Dovnsklint 17/8.

**Strandskade:**

Alle iagttagelser over 25. 55 Mågeøerne 13/2, 60 Monnet 2/4, 26 d. 25/4, 52 Enebærodde 7/3, 71 d. 17/8, 50 Fyns Hoved 7/3, 64 d. 6/4, 41 d. 20/4, 68 Halen Helnæs 9/3, 68 d. 4/4, 38 d. 12/4, 55 d. 18/4, 30 d. 9/5, 80 Nr. Nærá Strand 13/3, 130 d. 27/5, 165 Kærby Fed 31/3, 50 d. 12/4, 55 Hjelms hoved 7/4, 28 Bredholm 12/4, 28 d. 22/5, 48 Lillestrand 12/4, 100 Storeholm 12/4, 89 d. 21/5, 26 Lyø 27/4, 30 d. 21/5, 35 Avernakø 27/4, 41 d. 21/5, 27 Vogterholm 20/5, 34 d. 20/5, 40 Æbeløholm 20/5, 28 Odden 20/5, 51 St. Egholm 22/5, 40 Strynø Kalv 22/5, 70 Drejø 23/5, 37 Halmø 23/5, 26 Vigelsø 23/5, 29 Lilleø 24/5, 26 Bastnolm 29/5, 26 d. 26/6, 32 St. og Ll. Svelmø 31/5, 230 Mejlø 3/6, 85 Lindø Jersore 14/6, 45 Gyldensten 17/7, 145 Dovnsklint 28/7, 31 d. 7/8, 28 Slipshavn 4/8, 84 Keldsnor 18/8.

**Vibe:**

Alle iagttagelser over 100. 200 Kærby Fed 7/3, 165 d. 31/3, 150 d. 6/4, 120 d. 12/4, 250 Arreskov (st. tal for juli) 27/7, 100 d. 11/7, 250 (st. tal for aug) 6/8, 300 (st. tal for sep.) d. 17/9, 200 Tryggelev Nor 29/6, 150 d. 27/7, 150 d. 15/8, 500 d. 11/9, 540 (st. tal for okt) 10/10, 500 Odense Fjord 13/7, 110 Gardersøen 18/7, 150 Keldsnor 28/7, 770 (st. tal for sep)d. 23/9, 250 d. 3/10, 128 Nr. Nærá Strand 24/4, 150 syd for Stenløse 26/8, 500 Enghave Fønsskov 28/8, 250 d. 9/9, 300 d. 17/9, 400 d. 19/9, 600 Gyldensten 5/9, 600 Bøjden Nor (st. tal for sep)7/9, 300 (st. tal for okt) d. 3/10, 115 Dovnsklint 14/9, 220 Jersore 24/9, 300 d. 3/10, 500 Knudshovedsøen 3/10, 320 d. 24/10, 180 Avernakø 10/10, 150 Storeholm 22/10, 200 St. Egholm 22/10, 130 Monnet 25/10, 350 d. 31/10, 330 d. 2/11, 350 d. 31/11, 160 Enebærodde 13/11.

**Stor Præstekrave:**

Alle iagttagelser over 10. 28 Fyns Hoved 6/3, 11 d. 24/4, 28 Halen Helnæs 9/3, 10 d. 18/4, 10 Kærby Fed 31/3, 10 d. 7/10, 11 Avernakø 21/5, 15 St. Egholm 22/5, 16 Keldsnor 20/6, 70 d. 7/8, 10 Bredningen ved Sdr. Åby 13/7, 22 Bøjden 29/7, 20 d. 15/8, 10 d. 27/8, 27 Storeholm 18/8, 23 d. 27/8, 40 d. 28/9, 10 Monnet 8/8, 10 Tryggelev Nor 14/8, 11 d. 17/8, 13 d. 22/8, 11 d. 1/9, 15 d. 8/9, 11 Knudshovedsøen 15/8, 150 d. 17/8, 57 d. 1/9, 10 d. 3/10, 10 Helle Nor 17/8, 22 Enebærodde 17/8, 27 Lyø 22/8.

**Lille Præstekrave:**

Alle iagttagelser. 1 Tarup 6/4, 1 Neverkær 18/4, 2 grusgrav ved Lundegård 15/5, 5 Vigelsø 23/5, 1 Grusgrav ved Verninge 27/5, 1 Borrebakke 27/5, 6 ved Sallinge 21/6, 2 Nårup Bjergerge 3/7, 1 Lergrave ved Tommerup 11/7, 1 Oureløkke 24/7, 1 Tryggelev Nor 27/7, 2 d. 3/8, 2 Keldsnor 28/7 og 31/7, 1 d. 7/8, 1 d. 15/8, 1 Knudshovedsøen 19/8.

**Hvidbrystet Præstekrave:**

Alle iagttagelser. 1 Keldsnor 6-7/8.

**Hjeje:**

Alle iagttagelser over 100. 600 Monnet 8/4, 150 d. 18/4, 200 d. 9/5, 200 Strynø 10/4, 250 Æbeløholm 10/4, 150 Hjelms hoved 8/8, 165 d. 22/10, 105 Nr. Nærá Strand 24/8, 1400 d. 26/10, 107 Gyldensten 5/9, 170 d. 29/12, 250 Enebærodde 11/9, 100 Gesinge 27/9, 300 Jersore 3/10, 700 d. 24/10, 200 Avernakø 10/10, 850 St. Egholm 22/10, 450 Odense Fjord 12/11, 300 d. 31/11, 120 Flægen 6/11, 1100 Siø15/11, 120 Kærby Fed 28/11.

**Strandhjeje:**

Alle iagttagelser over 10. 15 Leammer 8/5, 51 Nr. Nærá Strand 20/5, 30 d. 24/8, 70 d. 26/10, 14 Enebærodde 17/8, 20 d. 24/9, 12 d. 3/11, 43 Storeholm 26/8, 21 d. 22/10, 12 Dovnsklint 4-5/9, 20 d. 28/10, 25 Monnet 27/9, 40 (st. tal for okt) d. 25/10, 12 d. 2/11, 14 d. 31/11, 14 Keldsnor (st. tal for sept) 29/9, 58 (st. tal for okt) d. 3/10, 16 Lyø 10/10, 34 Avernakø 10/10, 19 Bredholm 23/10, 11 Lillestrand 14/11, 27 Agernæs 20/12.

**Stenvender:**

Alle iagttagelser. 1 Halen Helnæs 9/5, 1 Tryggelev Nor 15/5, 4 d. 27/7, 1 d. 22/8, 1 Bøjden Nor 20/5, 1 Nr. Nørå Strand 20/5, 1 Vigelsø 23/5, 1 Keldsnor 25/5, 1 d. 18/8, 2 Storeholm 7/8, 1 d. 15/8, 2 d. 26/8, 2 Enebærodde 17/8. 5 ynglepar i Det sydfynske Øhav.

**Tredækker:**

Alle iagttagelser. 1 Keldsnor 18/8.

**Dobbeltbekkasin:**

Alle iagttagelser over 10 og vinterobs. 1 Aborg 10/1, 15 Hindsholm 6/4, 12 Maden Helnæs 12/4, 11 d. 29/8, 10 Hovedsø Avernakø 27/4, 23 Tryggelev Nor 31/7, 44 ( st. tal for aug. ) 1/8, 41 ( st. tal for sep. ) d. 18/9, 45 ( st. tal for okt. ) d. 3/10, 20 Keldsnor 31/7, 20 d. 25-26/9, 16 ( st. tal for okt. ) d. 19/10, 16 Gulstav Mose 1/8, 11 Dovnsklint 3/8, 22 Emtækær 8/8, 29 Knudshovedsø 1/9, 12 Bøjden 24/9, 11 Nakkebølle Indæmning 9/10, 15 Monnet 21/10, 27 Lillestrand 14/11, 1 Kildemose 24/12.

**Enkeltbekkasin:**

Alle iagttagelser. 1 Maden Helnæs 12/4, 1 Lyø 30/4, 1 Bøjden 3/10, 1 Keldsnor 18/10, 3 d. 19/10, 1 d. 20-21/10, 1 d. 27/10, 3 d. 27/11, 3 Gulstav Mose 6/11, 2 d. 27/11, 1 d. 24/12, 1 Enebærodde 13/11.

**Skovsneppe:**

Alle iagttagelser. 1 Aborg 6/1, 1 Stige Ø 9/1, 1 Brænderup vænge 13/2, 1 Nymarkslund Skov 21/2, 1 Holmdrup Mose 4/4, 1 Ravnholt 6/4, 4 d. 11/5, 1 Svanninge Bakker 22/5, 1 Mølleskoven 24/5, 1 Arreskov 28/5, 1 Gamborg Inderfjord 26/7, 1 Brændegårds Sø 6/11, 1 Høgsholt 7/11, 1 Nakkebølle Skov 7/11, 1 Hesbjerg 9/11, 1 Krengerup 23/11.

**Stor Regnspe:**

Alle iagttagelser over 10. 13 Fyns Hoved 10/1, 24 d. 20/4, 18 Tryggelev Nor 9/4, 130 Enebærodde 15/4, 16 ved Faaborg 26/6 træk, 10 Gråsten Nor Ærø 4/7, 22 Skårup 12/8, 22 Dovnsklint 28/8.

**Lille Regnspe:**

Alle iagttagelser. 1 Halen Helnæs 9/5, 14 Fønsskov 9/5,

1 Gyldensten 9/5, 1 Storeholm 21/5, 1 Klise Nor 25/5, 1 Lillebælt ved Brandsø 26/6 træk, 2 Bøjden Nor 6/7, 80 Keldsnor 12/8 træk, 1 Tryggelev Nor 17/8, 3 d. 2/9, 1 d. 14/9, 1 Enebærodde 17/8, 1 Lyø 22/8.

**Stor Kobbersneppe:**

Alle iagttagelser. 1 Maden Helnæs 12/4, 3 Nr. Nørå Strand 18/4, 2 Monnet 9/5, 1 Nørreholm 24/5, 5 Keldsnor 28/7, 1 d. 15-16/9, 11 d. 18/9, 3 Tryggelev Nor 31/7, 8 ( st. tal for aug. ) d. 1/8, 6 Storeholm 7/8, 7 Avernakø 10/10, 2 Lyø 10/10.

**Lille Kobbersneppe:**

Alle iagttagelser over 25. 45 Æbeløholm 10/4, 210 Nr. Nørå Strand 18/4, 1450 d. 15/5, 1100 d. 20/5, 250 Odense Fjord 8/5, 500 Leammer 8/5, 200 Gersø 8/5, 43 Storeholm 15/8, 37 Tryggelev Nor 25/8, 33 d. 8/9.

**Mudderklire:**

Alle iagttagelser over 10. 18 Tryggelev Nor 31/7, 26 ( st. tal for aug. ) d. 1/8, 10 Keldsnor 31/7, 23 ( st. tal for aug. ) d. 27/8, 11 Bredholm 8/8, 13 Knudshoved 15/8, 12 Enebærodde 17/8, 38 Lyø 22/8.

**Tinksmed:**

Alle iagttagelser over 10. 10 Flægen 9/5, 16 Tryggelev Nor 27/7, 17 d. 31/7, 33 ( st. tal for aug. ) d. 1/8, 13 Helle Nor ( st. tal for aug. ) 2/8, 22 Keldsnor 4/8, 23 d. 7/8.

**Svaleklire:**

Alle iagttagelser. 6 Brahetrolleborg Skovene 18/5, 2 Hesbjerg Skovmose 21/5, 1 Dyrhaven Ravnholt 22/5, 1 Gråsten Nor Ærø 24/5, 1 Mølleskoven Lykkesholm 24/5, 1 Nr. Nørå Strand 31/5, 3 Gulstav Mose 18/6, 3 d. 31/7, 2 d. 3/8, 3 d. 8/8, 1 d. 11/8, 1 Ålemose 11/7, 3 Tommerup 14/7, 3 Lisbjerg Mose 18/7, 4 Tryggelev Nor 24/7, 2 d. 1/8, 4 d. 7/8, 2 Maden Helnæs 29/7, 1 Bogø 5/8, 1 Keldsnor 28/7, 1 d. 29/8, 4 Løkke Grave 15/8, 1 Bøjden 15/8, 1 Sarup Sø 29/8, 1 Dovnsklint 2/9, 1 Tarupgravene 5/10.

**Rødben:**

Alle iagttagelser over 25. 26 Monnet 2/4, 39 Halen Helnæs 4/4, 42 d. 12/4, 30 d. 18/4, 63 Kærby Fed 12/4,



32 Noret 16/4, 26 Avernakø 27/4, 29 Nr. Nørå Strand 20/5, 27 d. 8/6, 42 Storeholm 8/8 og 15/8, 30 Lyø 22/8.

#### **Sortklire:**

Alle iagttagelser over 10. 14 Tryggelev Nor ( st. tal for aug. ) 17/8, 23 (st. tal for sep. ) d. 16/9, 13 d. 6/10, 10 Keldsnor 27/9, 12 d. 29/9, 10 d. 21/10.

#### **Hvidklire:**

Alle iagttagelser over 10. 87 Odense Fjord 8/5, 12 Flægen 9/5, 11 Fyns Hoved 11/5, 12 Keldsnor 31/7, 34 ( st. tal for aug. ) d. 7/8, 30 monnet 8/8, 11 Bøjden 14/8, 14 Knuds hovedsø 15/8, 17 Lyø 22/8, 15 Nr. Nørå Strand 24/8, 13 Tryggelev Nor 5/9, 11 d. 18/9.

#### **Islandsk Ryle:**

Alle iagttagelser over 10. 33 Storeholm 15/8, 59 d. 26/8, 19 Lyø 22/8, 25 Tryggelev Nor 22/8, 21 Keldsnor 29/8, 10 d. 2/9, 17 d. 5/9, 12 d. 12/9, 19 Bogø 11/9, 90 St. Egholm 22/10.

#### **Sortgrå Ryle:**

Alle iagttagelser. 1 Tornen Fyns Hoved 10/1, 2 Keldsnor 13/11.

#### **Dværgryle:**

Alle iagttagelser. 44 Nr. Nørå Strand 18/4, 5 Tryggelev Nor 15/5, 1 d. 27/7, 5 ( st. tal for aug. ) d. 23/8, 10 ( st. tal for sep. ) d. 8/9, 1 d. 3/10, 1 Gråsten Nor Eri 24/5, 2 Bøjden 27/7, 8 Knudshovedsøen 7/8, 2 Enebærodde 17/8, 3 Helle Nor 17/8, 1 d. 18/8, 3 Lyø 22/8, 1 d. 10/10,

#### **Temmincksryle:**

Alle iagttagelser. 28 Nr. Nørå Strand 18/4, 2 Knudshovedsø 7/8, 1 Keldsnor 15/8, 1 Dovnsklint 29/8, 1 Tryggelev Nor 29-30/8.

#### **Almindelig Ryle:**

Alle iagttagelser over 100. 100 Nr. Nørå Strand 19/2, 800 d. 21/2, 1500 d. 13/3, 1000 d. 18/4, 650 d. 20/5, 360 d. 24/8, 550 d. 26/10, 400 Odense Fjord 4/5, 225 d. 30/10, 110 Storeholm 8/8, 135 d. 15/8, 200 d. 26/8, 160 Enebærodde 24/9, 176 Monnet 27/9, 200 Knudshovedsø 3/10, 130 Avernakø 10/10, 120 Lyø 10/10, 108 Tryggelev Nor 10/10, 200 St. Egholm 22/10.

#### **Krumnæbbet Ryle:**

Alle iagttagelser. 12 Enebærodde 17/8, 6 Lyø 22/8, 7 Nr. Nørå Strand 24/8, 1 Storeholm 26/8, 4 Dovnsklint 22/8, 1 d. 28/8, 2 d. 2/9, 2 Bøjden 29/7, 10 d. 27/8, 1 d. 7/9, 1 d. 29/9. Arten er set jævnligt på følgende lokaliteter, kun de første, sidste og største tal er nævnt. 2 Tryggelev Nor 17/8, 3 d. 3/10, 11 d. 1/9, 2 Helle Nor 17/8, 1 d. 29/8, 11 d. 26/8.

#### **Sandløber:**

Alle iagttagelser. 1 Halen Helnæs 12/4, 1 Keldsnor 28/7, 1 d. 3/8, 1 d. 11/9, 2 Tryggelev Nor 8/8, 3 Storeholm 26/8, 1 d. 28/9, 2 Knudshovedsøen 1/9.

#### **Kærløber:**

Alle iagttagelser. 1 Keldsnor 7/8, 1 Tryggelev Nor 8/8, 1 Helle Nor 17/8.

#### **Brushane:**

Alle iagttagelser over 10. 44 Odense Fjord 4/5, 22 d. 7/7, 10 Salme Nor 10/8, 83 Gyldensten 5/9, 10 Bogø 11/9, 11 Dovnsklint 12/9. Arten er set jævnligt på følgende lokaliteter, kun de første, sidste og største tal er nævnt. 15 Keldsnor 4/8, 20 d. 26/9, 67 d. 1/9, 15 Tryggelev Nor 16/7, 16 d. 16/9, 116 d. 23/8.

#### **Klyde:**

Alle iagttagelser over 10. 15 Gyldensten 21/3, 80 d. 18/4, 60 d. 25/4, 16 Kærby Fed 31/3, 10 Enebærodde 4/4, 60 d. 15/4, 50 d. 4/7, 25 Vejlen 9/4, 10 d. 24/4, 30 d. 14/5, 35 Æbeløholm 10/4, 59 Storeholm 12/4, 40 d. 21/5, 100 Odense Fjord 18/4, 144 d. 22/6, 14 Fønsskov 9/5, 12 d. 13/5, 12 d. 5/9, 96 Nr. Nørå Strand 20/5, 141 d. 26/6, 40 d. 4/7, 14 d. 24/8, 35 Hjælms hoved 20/5, 19 St. Egholm 22/5, 10 Bøjden 14/8, 24 Knudshovedsø 15/8, 50 d. 17/8, 12 Lyø 22/8.

#### **Odinshane:**

Alle iagttagelser. 1 Tryggelev Nor 31/7, 2 Keldsnor 31/7, 1 Knudshovedsø 31/8, 1/9, 8/9.

#### Huldue-træk ved Dovns Klint.

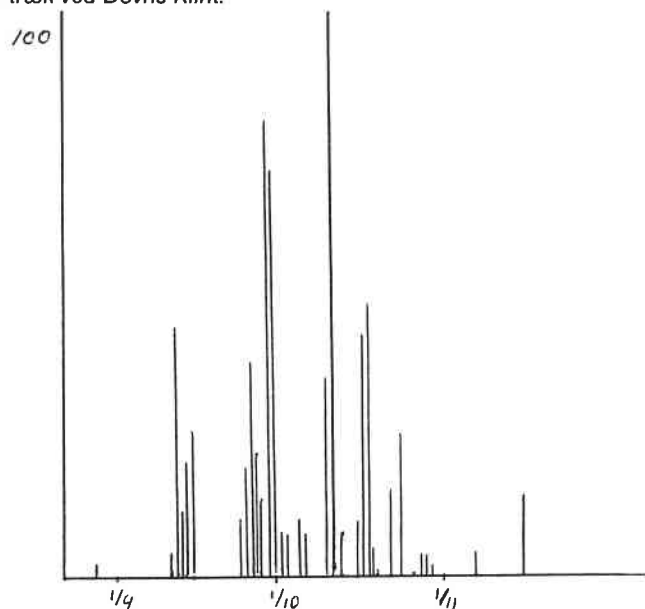

#### Huldue:

Som det ses af diagrammet er der trukket mange Hulduer. ialt 773 er noteret.

Herudover er der kun få og små iagtagelser: 1 Wedellsborg 13/2, 1 Fyns hoved 6/3, 2 Hindsholm 6/4 og 1 12/4, 1 Krengerup 2/5, 1 Brahetrolleborg 4/5, 1 Høgsholt 20/5, 1 Arreskov 28/5, 1 par Enebærødder 3/6, 2 Søholm 8/9.

#### Ringdue:

Kun træk ved Dovns klint: 1400 9/10, 2850 10/10, 3140 12/10, 19000 16/10, 3365 17/10, 2250 23/10, 4435 25/10 og 5660 29/10.

#### Tyrkerdue:

Over 100 Ejby mølle Odense december.

Det ser ud til at folk sidestiller Tyrkerdue med fremmedelementer som Fasan, ihvertfald når der skal rapporteres.

#### Kirkeugle:

Der er ingen forsøg på at angive antallet af ynglepar på Fyn. 1 Tommerup Made 18/1, 1 Vervingemose 31/1, 1 Vervingemose-Frankfri 19/5, 1 Hasmarken N.Fyn 12/12, 1 Jersore 29/12.

#### Skovhornugle:

Kun få observationer, der må da være nogle overdagningspladser rundt omkring.

1 Lille Strand-Hindsholm 3/6, 1 Tryggelev Nor 13/3, 25/5 og 20/6, 1 Kelds Nor 21/10 og Piledybet 27/12.

#### Mosehornugle:

1 Fyns hoved 6/3, Knudshoved 1 27/3, 1 Knudshoved 9/5, 1 Søby Monnet 25/9, 1 Dovns klint trak 10/10, 1 Tryggelev Nor 24/10, 1 Tryggelev Nor 29/10, 1 Knudshoved 29/10, 1 Enebærødder 13/11, og 1 Odense fjord 18/12.

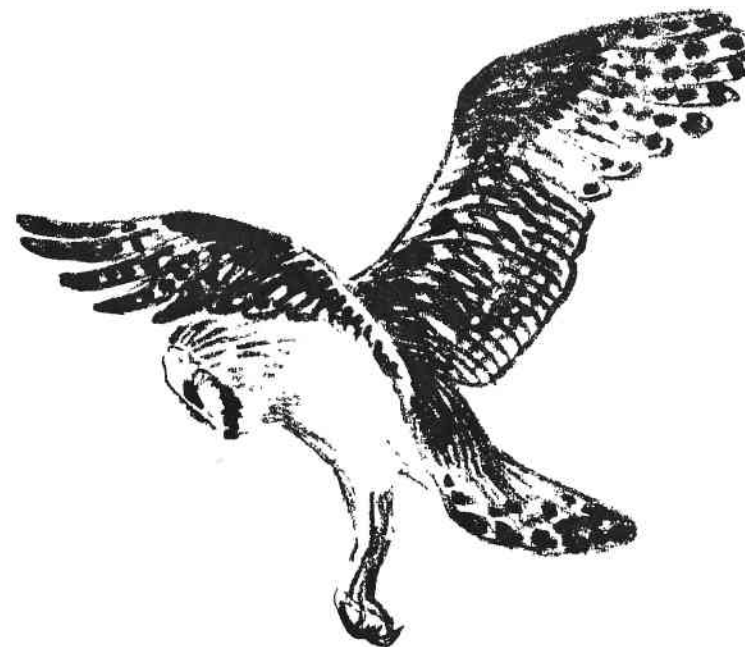

**Mursejler:**

1 Helnæs 9/5, 350 Kelds Nor trak syd 6/8 og 1 Teglværksskoven 16/11. Den var meget sen på den, eller er der tale om omvendt træk frem og tilbage.

**Isfugl:**

Iagtaget yngel et sted i 1982, herudover en del efterårsgæster. 1 Arreskov sø 5/1 og 23/1, 1 Tarup 6/4, 1 Abborgminde 8/8, 1 Gamborg inderfjord 12/9, 1 Gyldensten 31/10, 1 Stegø mølle 5/11-23/11, 1 Tarup 29/11- 15/12, 1 Kalvehave 4/12 og 1 Hvidkilde 11/12.

**Hærfugl:**

1 Svanninge Bakker 8/5, det var Esker Juul der var den heldige i år.

**Grønspætte:**

1 Ørsbjerg skov 18/2, 1 Svanninge bakker marts og 1 Langesø 10/8.

**Vendehals:**

2 Tarup 6/4, 4 Teglværksskoven 2/5, 1 Enebærøde 8/5, 1 Bogense 9/5 og 10/5, 1 Gyldensten 10/5, 6 Fyns hoved 11/5, 2 Tryggevlev Nor 8/8, 1 Dovns klint 27/8, 3 Gulstav mose 29/8 og 1 den 2/9, 1 Dovns klint 2/9, 1 Gulstav mose 5/9,

**Munkeparakit:**

1 trak SV Dovns klint 29/10, den skal have fart på hvis den skal hjem.

**Sanglærke:** 8 Langelandsbroen 9/1, 230 Enebærøde 13/2.

**Hedelærke:** Alle iagtagelser. Træk fra Dovns Klint: 24 d 21/10, 3 d 25/10, 2 d 27/10.

**Bjerglærke:** Alle iagtagelser. 3 Keldsnor d 20/10.

**Landsvale:** første: 2 Bøgebjerg 6/4 og 1 Hou 7/4. Sidste: 1 Dovns Klint 2/11.

**Digesvale:** første Holmdrup Mose 4/4.

**Svaler:** alle arter 6-8000 trk SW fra Dovns Klint 27/9. Overnatning i Tryggevlev Nor: 620 d 4/6, 4000 d 28/8 (90% digesv.). Andre overnatningspladser efterlyses.

**Pirrol:** I år kun iagtaget på 6 lokaliteter mod 13 sidste år - Ulriksholm, Tisselholt, Teglværksskoven Nyborg 2-4, Ringe, v. Gamborg 4 og Gulstav 1 hun 29/8.

**Ravn:** Der har i år været 20-25 ynglepar på Fyn og ikke 40-50 som der stod i Fyns Stiftstidende. Iøvrigt er der indkommet 23 rapporter spredt fra hele Fyn fra Bogense til Knudshoved. 10 stk blev set flyve til overnatning i skov på Vestfyn 3/11.

**Råge:** 3 nye kolonier: Lindved 80-100 reder, Strandvejen Kerteminde ca 40 reder og Søbysøgård 40-50 reder.

**Kragefugle:** 10.000 til overnatning Høgsholt Skov og 5-6000 i Ladegård Skov 5/2. Afstanden mellem de to skove er 12 km.

**Halemejse:** flok på 33 set Øksnedrup d 28/6.

**Pungmejse:** 3 redefund med unger + 1 uden yngel. Ser nu ud til at have etableret sig med en lille fast ynglebestand. Og så har den i efteråret rastet på Sydlangeland i Gulstav Mose og Keldsnor med op til "25" som er set 29/8 og 31/8. De første blev set 28/8 de sidste (5) så sent som 25/9.

**Kortlået Træløber:** er i 1982 iagtaget på flg. lokaliteter. Hindsgavl m.m. 1 par m udfl. unger + 4 syngende hanner + 2 kaldende, Fønsskov 1 syng., Kærsgård 1 par m udfl. unger, Gyldensteen 1, Hofmannsgave 1, Langesø 1 syng., Erholm 1, Wedellsborg 1 syng. + 1 kald., Brahesborg 2 par + udfl. unger, Hagenskov 1 syng., Krengerup 1, Arreskov 1 syng., Ø.Hæsinge 1, Øksenrade Skov 1, Odense og Dalum-Hjallelse mindst 8 syng., Rønninge Søgård 2 syng., Glorup 3 syng., og Ryslinge Kirkegård 1 syngende.

**Vandstær:** Kun meldt fra få lokaliteter. Harritslev Gård v Bogense 1 fra 12/1 til 21/3 og igen 14/11-31/12. Brobyværk 1 fra 1/1 til 17/4 og 1-3 fra 27/10 til 31/12. Brahetrolleborg 1 17/1 og 1 21/11 til 31/12. Iøvrigt iagtaget Arreskov 1 d 17/1 og 2 d 23/1. Ejby Mølle 1 d 5/12. Brænde A udløb 1 d 31/10 og Rønninge Søgård 1 d 4/12.

**Misteldrossel:** 34 iagttagelser af ialt 103 fugle fordelt over hele Fyn. Første 5/3 Verninge Grave. Fordeling på måneder: marts 8, april 5, maj 1, august 1, september 8, og oktober 77 de fleste fra Dovns Klint, hvor største trækdag var 17/10 med 19 og 12/10 med 17. Den sidste blev set Krengerup 6/11.

**Sjagger:** flokke på godt loo er meldt flere steder fra. Flest er set 9/11 Tommerup 900. Træk fra Dovns Klint: 510 d 17/10, 169 d 18/10, 2590 d 21/10, 555 d 23/10, 475 d 25/10 og 110 d 27/10.

**Vindrossel:** 140 Ravedam 1/3, 100 Arreskov 18/3, 350 Verninge Grave 14/4, 150 Krengerup 9/10. Træk fra Dovns Klint: 135 d 18/10, 260 d 21/10, 138 d 25/10.



#### **Ringdrossel:**

Alle iagttagelser: 1 nær Mullerup d 9/4, 1 Ø.Hæsinge 9/4-16/4, 1 Ryslinge 10-11/4, 4 Gyldensteen 24/4, 1 Fredmosen 6/5, 3 Fyns Hoved 11/5, 1 Boltingegårdsskov 13/5 og 1 Ristinge Klint 16/10.

#### **Bynkefugl:**

23 rst Fyns Hoved 11/5, 1 set 20/10 Gulstav er meget sent.

#### **Rødstjert:**

25 rst. Fyns Hoved 11/5

#### **Husrødstjert:**

Alle iagttagelser: Hørt syngende Assens Havn, bogense Havn, Kerteminde, Ringe, Arreskov, Keldsnor. Desuden iagtaget Fyns Hoved 6/4 og 12/4 og Dovns Klint 2 rst 27/10 og Pakkebjerg 1 d 28/10.

#### **Blåhals:**

1 Tryggelev Nor 15/5 opholdt sig tillidsfuldt ved observatørhuset og lod sig forholdsvis let fotografere. 2 Gulstav Mose 23/8

#### **Græshoppesanger:**

Hørt på flg. lokaliteter: Fyns Hoved 11/5, Lindkær Ravnholt 11/5, Fredmosen 15/5-18/6, Hasmark Mose, Frøstrup Sø v Korup, lille mose v Svendborg, Hestbjerg Skovmose 21/5, Gyldensteen d 22/5, Tryggelev Nor 23/8 og Gulstav Mose 11/9.

#### **Savisanger:**

2 hørt i Fredmosen Langeland 6/5 - 18/6.

#### **Munk:**

1 Ringe 3/11, 1 Nørresø 21/11.

#### **Gransanger:**

første Tommerup 1/4

#### **Skovsanger:**

første ? Tvedshave 23/4

**Lille Fluesnapper:**

Alle iagtagelser: 1 flot syngende han Egebjerggård Storskov 8/6,  
2 rst Gulstav Mose 29/8 og 1 rst 11/9.

**Rødstrubet Piber:**

1 trk Dovns Klint 30/8

**Storpiber sp.: (ubestemt)**

1 Aa 29/8, 1 (Markpiber?) Næra Strand 24/6.

**Hvid Vipstjert:**

første ? 2 Assens 12/3

**Bjergvipstjert:**

4 ynglepar på Fyn i 1982

Øvrige iagtagelser: 1 Bøjden 3/10, 1 narritslevgård Bogense  
23/12, 1 trk Tryggelev Nor 20/10,  
trk fra Dovns Klint: 1 d 31/8, 1 d 16/9, 2 d 24/9, 2 d 26/9,  
1 d 27/9, 1 d 9/10, 1 d 15/10, 2 d 16/10, 4 d 21/10, 1 d 25/10,  
1 d 6/11.

**Gul Vipstjert:**

100 Tryggelev Nor 17/8 og 75 d 23/8. 655 trk Dovns Klint 22/8.

**Stor Tomskade:**

Først på året 12 forskellige fugle iagtaget, den sidste Pøn  
Langeland 9/4.

I efteråret iagtaget 19 forskellige + 18 trækkende ved Dovns  
Klint, flest 6 d 21/10 og 4 d 23/10. Den første blev set alle-  
rede 4/9 på Enebærrode. I Krengerup Skovdistrikt blev der set  
8 d 6/11.

**Stær:**

5-6000 til overnatning i Tryggelev Nor 28/8 - 6/10.  
16.000 trak v Dovns Klint d 21/10.

**Kærnebider:**

23 iagtagelser fordelt på næsten alle årets måneder. Er iag-  
taget følgende steder: Gamborg, Wedellsborg, Erholm skove,  
Krengerup, Tommerup Made, Holmstrup, Nr.Lyndelse (5), Gl.  
Stenderup, Svanninge Bakker, Arreskov, Pipstorn Faborg, Bra-  
hetrolleborg skovene, Ringe, Ravnholt, Brenderupvænge, Gudme  
Sø (ynglepar), Skårup, Fredmosen og Dovns Klint.

**Grønirisk:**

Træk fra Dovns Klint: 300 d 23/10 og 350 d 25/10.

**Grønsisken**

Træk fra Dovns Klint: 530 d 9/10 og 890 d 21/10.

**Tomirisk:**

Træk fra Dovns Klint: 200 d 29/9, 110 d 9/10, 150 d 14/10,  
150 d 16/10, 586 d 21/10 og 350 d 23/10.

300 Tryggelev Nor 12/8.

En flok blandede finker og irisker på 2000 med flest torn-  
irisker blev set ved Helle Nor 8/10.

**Bjergirisk:**

flokke på mere end 25 nævnes.

30 Stige ø d 10/1 og 45 d 3/2.

32 Enebærrode 7/3 og 400 13/11.

250 Monnet 21/10, 370 25/10, 150  
31/10 og 50 2/11.

I Keldsnor er der iagtaget flokke  
på gennemsnitlig 150 i perioden  
fra 16/10 til 7/11 flest 450 d 6/11.

60 Tryggelev Nor 24/10, 25 d 29/10, 30 d 30/10 og 150 d 6/11.

Træk fra Dovns Klint: 50 d 23/10, 45 d 27/10 og 60 d 29/10.

**Gråsisken:**

flokke på mere end 10 nævnes.

12 Gulstav Mose 27/1, 35 Keldsnor 31/10, 20 Dovns Klint 2/11,  
350 Søhusstien Odense 19/12, 12 Arreskov Sø 30/12.

**Gulirisk:**

1 syngende i Seden Skov 13/7.



**Karmindompap:**

1 syngende i Serup Mose 30/6.

**Korsnæb:**

Der har som det nok er de fleste bekendt været invasion af korsnæb i efteråret. En stor del af fuglene var stor korsnæb, men da den jo er en meget sjælden gæst her på Fyn, og da det jo volder en del problemer at adskille de to arter, har vi her valgt at medtage de fleste iagttagelser som korsnæb sp. selvom mange af efterårets fugle er indrapporteret som lille korsnæb. Undtaget er fugle fra foråret inden invasionen som var lille korsnæb, og en flok ved Flyvesandet som med sikkerhed blev bestemt til stor korsnæb.

**Korsnæb sp.:**

Ved Tommerup 4 d 30/8, 2 d 10/9, 5 d 23/10, 13 d 25/10, 1 d 9/11, 1 d 13/11, 7 d 14/11, 8 d 20/12, og 5-10 d 22/12.  
5 Langesø d 25/11, 14 d 30/11 og 5 d 29/11. 2 Lærkedal 18/10, 9 Krengerup d 24/10 og 3 d 9/11, 2 Søhus 27/10, 1 ø.Hæsinge 6/11, 8 Lillestrand 14/11, ca 250 Knudshoved 16/11, 5 Enebærodde 13/11.  
Træk fra Dovns Klint: 1 d 18/8, 3 d 23/8, 3 d 5/9, 1 d 14/9, 1 d 19/9, 225 d 27/9, 1 d 14/10, 2 d 15/10, 1 d 17/10, 5 d 18/10, 9 d 21/10, 17 d 23/10 og 17 d 2/11.

**Lille Korsnæb:**

4-6 Svaninge Bakker 30/1 og 2 d 22/5. 8 v Tommerup 20/12.

**Stor Korsnæb:**

En flok på ca 30 opholdt sig ved Flyvesandet fra 23/11 og året ud. Endvidere 4 Gyldensteen 29/12 og 4 Tommerup 20/12.

**Bogfinke:**

4000 trk. Fyns Hoved 17/4. 1560 trk Dovns Klint 25/9.

**Kvækerfinke:**

1 ynglepar på Nordfyn

**Bogfinke/Kvækerfinke:**

Træk fra Dovns Klint: 1350 (90%) bogfinker) 23/9, 13-15000 d 27/9, 10-15000 d 28/9, 40-45000 d 29/9, 1000 d 1/10, 14000 d 9/10, 4600 d 10/10, 3000 d 12/10, 22000 d 14/10, 5-8000 d 15/10, 6-8000 d 16/10, 3000 d 17/10, 6830 d 21/10 og 2440 d 25/10.

**Bomlærke:**

Flokke over 25 nævnes:

110 Enebærodde d 18/1, 180 Jesore d 29/12.

**Snespurv:**

Af flokke over 10 er kun indrapporteret:

60 Enebærodde 13/2 og 110 Nr Nørå 21/2 endvidere 3 Gelskov (indland) 18/12.

