



DOF-FYN

Kontaktadresse:
Søren Bøgelund
Nørremarksgyden 12
5856 Ryslinge
Tlf. 09 - 67 16 14

FUGLEIAGTTAGELSER I FYNS AMT 1983



FYN 1983

Så foreligger endelig Fugleagttagelser i Fyns amt 1983.

Arbejdet med rapporten for 1984 er i fuld gang, derfor send hurtigst dine iagttagelser.

Vi har ændret rapportskrivningen, det kan medføre, at enkelte observatørers navne er gledet ud. Det er ikke ond vilje, så bær venligst over med os, hvis du ikke er nævnt.

Følgende har bidraget med materiale, tak skal i have.

Jens Nielsen, Edith Mosegård, Tommy Dalnæs, Kurt Hansen, Viggo Lind, E.E.B.G. Madsen, Ole Christiansen, Bent Nielsen, Gretha og John Krogh, Berit Nielsen, Bent Staugård, Peter Hahn, Poul Henrik Harritz, Peter Rasmussen, Per Rasmussen, Stig D. Olesen, Peter F. Møller, Hans Ægidius, Finn - Thorbjørn og Esben Eriksen, Peter Venebjerg, Jens Bech, Kurt D. Johansen, Jens Bækkelund, Erik Thomsen, Henning Heldbjerg, Jette Madsen, Gunner Knudsen, Søren Bøgelund, Morten Nielsen, Erhardt Ecklon, Niels Bomholdt, Erik Ehmsen, D.O.F. Fyn og Midtfyns Ornithologiske Forening.

Det skal her nævnes, at der i 1983 er forholdsvis få observationer fra Sydlangeland.

Knud Eriksen lever denne gang den grå rapport op med sine dejlige tegninger. Tusind tak for det.

Redaktører:

Stig D. Olesen: Lommer, lappedykkere og vadefugle.

Peter Hahn: Stormfugle, årefodede og storkefugle.

Hans Ægidius: Svaner og Skalleslugere.

Erik Ehmsen: Ænder.

Henning Heldbjerg: Gæs.

Thorbjørn Eriksen: Rovfugle Hønsefugle og Tranefugle.

Niels: Måger, terner, alke, duer, ugler og småfugle.

Materiale til lokallitetsregisteret og 1984 rapporten bedes sendt til

Niels Bomholdt

Langemarken 3

5762 V. Skerninge. Tlf. 241959.

På forhånd tak. Redaktionen.

Rødstrubet Lom:

Alle iagttagelser. D.K. 1-15/10, 4-18/10, 7-22/10, 1-23/10, 1 Odense Å 12/1, 1 Siø 23/1, 1 T.N. 23/1, 4 Wedellsborg 6/2, 1 Dræget Æbeløholm 15/2.

Sortstrubet Lom:

Alle iagttagelser. D.K. 1-15/10, 2-18/10, 1-20/10, 4-22/10, T.N. 1-9/4, 1-29/12, 1 Nørresø 15/1, 1 Storebælt 30/3.

Lom sp.:

D.K. 1-10/9, 1-2/10, 1-15/10, 2-18/10, 2-21/10, Wedellsborg 1-23/1, 1-6/2, 8 Flyvesandet 16/1, 4 Knudshoved 12/2, 2 Lillebælt v. Helnæs og 1 Maden Helnæs 19/2.

Lille Lappedykker:

Alle iagttagelser over 10. Odense Å 145-17/2, 110-20/2, Troense 48 træk 16/1, 50-2/2, 70-22/2, 78-12/3, Keldsnor 24-27/8, 39-10/9, 63-1/10, 16-20/11 (max. tal for hver mdr.), Bøjden Nor 15-9/11 (max. tal for nov.), 14-3/12, 22 Svendborg Havn 23/1, 12 Sct. Jørgens Park Svendborg 2/2, 80 Stige Ø 20/2.

Nordisk Lappedykker:

Alle iagttagelser. 1 Wedellsborg 6/2, 2 D.K. 12/4, 1 ex. set i T.N. flere gange i tidsrummet 22/5 - 3/7, 2 Bøjden Nor 13/12.

Sorthalset Lappedykker:

Alle iagttagelser. A.S. 1-13/4, 2-16/4, 1-19/4, 2-20-22/4, Vejlen 1-17/4, 1-23/4, 5-14/5, 13-23/5, 8-28/5, 3-18/6, T.N. 2-21/5, 2-31/5, 1-4/6, Keldsnor 1-9/4, 1-11/9, 1 D.K. 3/9, 1 Gulstav 11/9.

Gråstrubet Lappedykker:

Alle iagttagelser over 10. T.N. 10-25/3, 12-30/4, 20-21/5, 23-4/6, 19-20/8, 45 Enebærrodde 12/3, 10 Klise Nor 27/6.

Toppet Lappedykker:

Alle iagttagelser over 25. Keldsnor 123-3/8, 35- 10/9 T.N.
30-4/6, 31-20/8 (st. tal for aug.), Nørresø 79-8/9,
45-17/11, 30 Flæskholm 14/5, 29 Brændegårdssø 27/10.

Toppet Lappedykker i Arreskov Sø 1983.

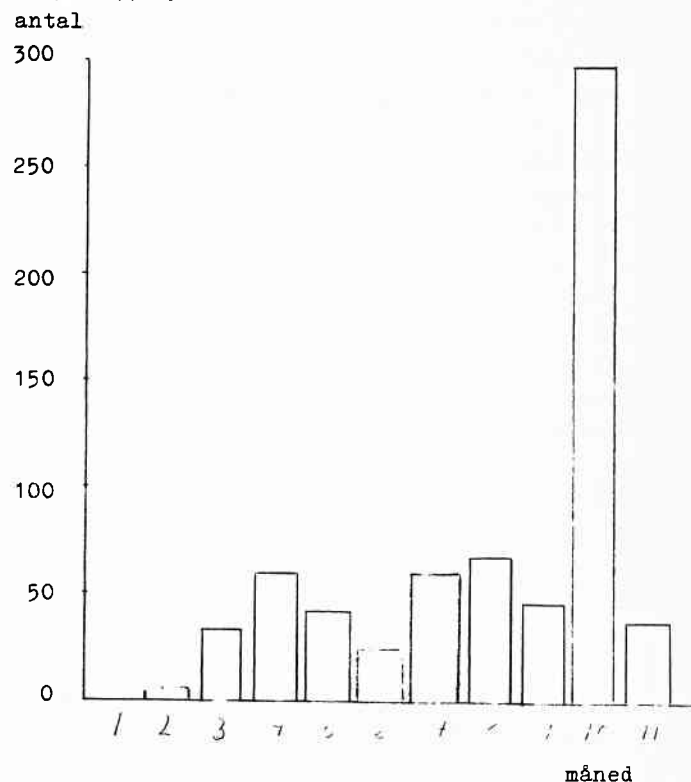

Sule:

Alle iagttagelser.
19/10 DK 1 juv.

Skarv:

Alle iagttagelser over 100.
De første skarver ankom til Brændegårdssøen d. 22/1. Yng-
letallet ved søen blev i år det hidtil højeste med 376
par på land og 450 par på søen - ialt 826 par mod 767 i
'82. Øvrige obs.: 401 trk. DK 1/10, 300 trk.S Fønsskov
29/12.

Fiskehejre:

Alle iagttagelser over 25.
Brændegård Sø: 1/1 30, 8/1 25, 22/1 27. 1/2 AS 36, 6/2
Gardersøen 121, 10/4 Brockdorff skov koloni, 10/4 Dyre-
borg skov min. 27 reder, 14/6 NN 30, 19/11 AS 35, 28/12
AS 40.

Hvid hejre sp.:

Alle iagttagelser.
22/5 Søholm Sø 1.

Rørdrum:

Alle iagttagelser.
Et ynglepar i TN. Første gang iagttaget 20/3, og der-
efter sås 1-2 fugle jævnligt i løbet sommeren frem til
d. 2/8. Mærkeligt nok hørtes ingen pauke, men den/de
blev flere gange iagttaget skrigende, mens den/de fløj
rundt over noret.

Hvid Stork:

Alle iagttagelser.
18/4 Røvedam 1 trk.NØ, 4/5 Guldstav 1, 23/5 Bagenkop
1, 25/5 Ringe 1, 29/5 Kelds Nor 2 trk.S, 5/6 Nordenbro
2, 24/6 Øksendrup 11, 11/7 FH 22(!), 26/8 Magleby 1,
29/8 Vejstrup 1, 8-11/9 V. Åby 2 juv. (mrk. i Vesttysk-
land), beg. juni Tåsinge 1.

Sort Stork:

Alle iagttagelser.

13/7 TN 1. Den 29-30/8 sås 2 ved Saltofte. Der har sikkert været tale om de 2 samme fugle, som blev iagttaget over Odense 30/8.



Krikand:

Kun oplysninger fra få lokaliteter, og kun forholdsvis små tal. Er hele den nordlige del af amtet ved at blive tomt for andefugle?

Kortet viser det største antal fugle, der er set på lokaliteten.



- 25 - 50 .
- 50 - 100 ●
- 100 - 200 ●●
- 200 - 300 ●●●

Atlingand:

Et normalt år for denne art, iagtaget 74 gange på 16 lokaliteter. Hos Atlinganden er det T.N. og Noret på Tåsinge der tiltrækker sig opmærksomhed. T.N. har 34 iagtagelser med 42 d. 20/7 som maximum, Noret på Tåsinge 18 iagtagelser med 12 d. 23/4 som maximum. Denne art ses mere spredt over hele amtet end den følgende art.

Første iagtagelse 29/3 1 Rævedam, sidste 29/10 2 Bøjden.

Der er ikke indrapporteret yngleiagtagelser.

1	10	24	11	3	15	8	2
3	4	5	6	7	8	9	10

Skemaet viser antallet af iagtagelser per måned.

Knarand:

Efterhånden en almindelig ualmindelig art her på Fyn. Invertfald så almindelig at den ikke indrapporteres så omhyggeligt som tidligere. 94 observationer fra 11 lokaliteter.

1	0	11	13	20	12	2	14	8	12	1	0
1	2	3	4	5	6	7	8	9	10	11	12

Skemaet viser antal observationer per måned.

Gad vidst om de forholdsvis mange iagtagelser i foråret skyldes fugle på forlænget træk? Der er konstateret yngel 2 steder. T.N. har 51 iagtagelser med 46 d. 25/9 som maximum, Noret på Tåsinge har 19 iagtagelser med 11 d. 30/4 som maximum.

Ud over Langeland og Tåsinge er Knaranden kun rapporteret fra følgende lokaliteter: Sprogø, Bøjden og Knudshoved. Den sidstnævnte lokalitet står for første og sidste obs. 23/1 og 13/11. En art i frengang, så det vil nok være på sin plads, at få et mere nøjagtigt billed af artens status!

Gråand:

Alle iagtagelser over 500. Meget få og små flokke af Grænder indrapporteret. A.S. 12/1 600, 10/9 700, 29/10 600, 13/12 800, 19/12 600, 21/12 500 og 23/12 600. 12/3 Enebærrodde 500. 17/11 og 11/12 Nørresø 800.

Spidsand:

Alle iagtagelser over 10. Der er rapporteret om et enkelt ynglefund.

T.N. 20/3 82, 9/4 13, 20/7 10, 18/8 22, 19/8 10, 20/8 30, 25/9 22, 1/10 93, 16/10 14 og 22/10 17.

D.K. 27/8 26, 3/9 26, 11/9 51, 24/9 41, 15/10 14, 17/10 15, 18/10 11, 21/10 16, alle trækobservationer.

26 Henninge nor 13/3, 68 Monnet 13/3, 44 16/3, 35 20/3, 27 14/8, 11 Kelds nor 9/4, 13 27/8, 15 1/10, 20 15/10, 33 16/10, 32 17/10, 20 19/10, 19 20/10 og 19 20/11.

Plbeand:

Er der ingen der ser på ænder andre steder end på Tåsinge og Langeland? Kun to forårsobservationer.

Alle iagtagelser over 25. 51 Kelds nor 10/9, 81 11/9, 62 1/10, 550 15/10, 414 16/10, 319 17/10, 430 19/10, 289 20/10 og 289 20/11. 117 D.K. 10/9, 156 15/9, 133 18/9, 24 24/9, 35 2/10, 26 15/10, 197 18/10, 27 21/10, 35 22/10 og 32 23/10. 13/3 Henninge nor 80, 20/3 T.N. 68, 11/9 Monnet 26, 12/9 N.N. 180, 17/9 T.N. 54, 18/9 48, 25/9 48, 18/10 34, 21/10 25, og 19/10 Ristinge Hale 51.

Skeand:

Alle iagtagelser over 10. 13/3 Henninge nor 18, 20/3 T.N. 11, 25/3 20, 8/4 15, 9/4 16, 10/4 14, 17/4 19, 30/4 19 og 20/7 65.

Maximantal fra efteråret. August: A.S. 120, T.N. 35 og Kelds nor 40-50. September: A.S. 200, T.N. 40 og Kelds nor 11. Oktober: A.S. 31, T.N. 19 og Kelds Nor 114. November: Kelds nor 120.

Herudover er der kun 29/8 Klise nor 18 og 23/10 D.K. 25.

Rødhovedet and:

Alle iagtagelser. 16/1 Klise nor 1♂, 23/1 T.N. 1♀ død, 23/1 Klise nor 1♂ og 13/3 Henninge nor 1♂2♀.

Taffeland:

Alle iagtagelser over 100. 5/5 Bøjden 150, 22/1 108, max. nov. 500, 3/12 200. 9/1 Kærby fed 100, 16/1 Kelds nor 820, 1/10 129, 16/10 152, 17/10 138, 19/10 123. 22/1 Hvidkilde 100, 23/10 290, 13/3 Vejlen Tåsinge 100, 4/4 100, 26/4 100. 13/3 T.N. 100, 20/3 198, 25/3 210. Max. aug. A.S. 500, max. okt. 500.

Troidand:

Alle iagtagelser over 1000. Max. jan. A.S. 3500, max. sep. 2500, max. okt. 7000, max. nov. 5000, max. dec. 7000. Max. jan. Bøjden 5000, 30/11 1400, 3/12 2500. 16/1 T.N. 1850, 20/3 1800, 25/3 1000, 17/4 1285, 30/4 1710. 23/1 Hvidkilde 1000, 23/10 1800. 12/2 Thurø dæmningen 1500, 20/2 1500. 19/2 Helnæs 2000. 12/3 Vejlen Tåsinge 1000, 23/4 1000, 26/4 1000. 13/3 Henninge nor 2800, 31/3 1282, 7/4 1500. 19/3 Vornæs 2000.

Bjergand:

Stadig ingen Lillebælts observationer, dog 7/6 Maden Helnæs 1. Kun set få gange og med forholdsvis små tal i Vejlen på Tåsinge, hvor der ellers er store tal fra 1981 og 1982. Alle iagtagelser over 25. 16/1 T.N. 60, 30/1 75, 20/3 41, 25/3 200, 17/4 165, 30/4 165, 1/5 44, 12/5 25, 14/5 69, 17/5 46, 16/1 Kelds nor 260, 23/1 Bøjden 25. 13/3 Vejlen Tåsinge 40, 8/5 200. 13/3 Henninge nor 370, 7/4 500. 23/10 D.K. 25. Max nov. Bøjden 100 og 3/12 40.

Bjergand/Troidand:

12/3 Enebærodde 1200. 7/4 og 17/4 Vejlen Tåsinge 1500-2000.

Havilt:

Alle iagtagelser. 16/1 D.K. 140, 13/3 3200. 17/2 Bøjden 80. 12/3 Enebærodde 47. 31/3 Kelds nor 4. 7/6 Helnæs 2. 15/10 D.K. 1, 16/10 1, 17/10 1, 22/10 18, 23/10 52.

Sortand:

Meget få observationer og ingen fra Fyns Hoved. 12/3 Enebærodde 37. 22/10 D.K. 35, 23/10 65.

Fløjlsand:

Alle iagtagelser over 25. Kelds nor 1 d. 21/10, Fløjlsanden er vist ellers meget sjældent indenlands selv i vore nor. 23/10 D.K. 32.

Ederfugl:

Stadig ingen tal fra Nordlangeland. Det ser ud til at trækket er gået anderledes i år end sidste år, hvor der var mange store efterårstrækdage ved D.K.. Derimod er T.N. flot repræsenteret. 16/1 D.K. 1400, 13/2 Klise 14000, 19/2 Helnæs 1200, 13/3 D.K. 6000, 13/3 Bagenkop 15-20000, 23/3 T.N. 1000, 27/3 6000, 31/3 2000, 4/4 10-15000, 8/4 10000, 16/4 Æbelø 2000. 1/10 D.K. 1440, 15/10 4160, 22/10 1550.

Hvinand:

En del sommeriagtagelser gad vidst hvornår vi får den første sikre yngleobservation fra Fyn. Alle iagtagelser over 100 og alle sommeriagtagelser. 14/2 Stige ø 260, 20/2 100, 20/2 Odense fjord 200, 28/2 Lunkebugeten 148, 12/3 Enebærodde 1000, 25/3 T.N. 150. 16/7 A.S. 2, 17/7 1, 23/7 4, 24/7 4. 22/10 D.K. 210.



Toppet Skallesluger:

Alle iagtagelser over 25.

26 Troense 16/1, 98 Valdemar slot 22/2, 50 Thurødæmningen 22/2, 63 Enebærodde 12/3, 26 Skarø 19/3, 42 N.N. 27/3, 40-50 Bøjden 6-20/8.

Trækiagtagelser fra D.K.: 57 15/10, 38 20/10, 130 22/10 og 66 23/10.

109 N.N. 6/11.

Stor Skallesluger:

Alle iagtagelser over 25.

Arreskov sø max.: jan. 100, feb. 160, mar. 130, nov. 100, dec. 200.

Brændegård max.: jan. 70, nov. 50, dec. 49.

48 Nørresø 22/1, 40 Hvidkilde 23/1, 28 Thurødæmningen 22/2, 46 Lunkebugten 28/2, 250 Rønninge Søgaard 15/3.

Lille Skallesluger:

Alle iagtagelser.

2 A.S. 8/1, 1 15/1, 2 23/3, 1 30/3, 10-12 12/11, 1 19/11 og 6 22/11.

2 D.K. 22/10, 1 Bøjden 16/11, 1 T.N. 19/11, 6 Brændegård sø 19/11 og 3 20/11.

Gravand:

Alle iagtagelser over 100.

228 N.N. 21/1, 465 20/2, 194 27/3, 280 1/5 og 208 11/10.

200 Kærby Fed 9/1, 116 Monnet 19/1, 150 Jersore 20/2, 102

Lunkebugten 28/2, 700 Enebærodde 12/3, 103 Monnet 20/3, og 114 Ristinge Hale 19/10.

Grågås:

Alle iagtagelser over 100.

110 T.N. 13/7, 122 20/7, 250 Knudshoved 31/7, 1200 Fønsskov 14/8, 370 Gyldensten 28/8, 400 13/9, 420 25/9, 800 9/10, 550 23/10, 190 30/10 Og 110 D.K. 21/10.

Grågæs ved Arreskov Sø 1983.

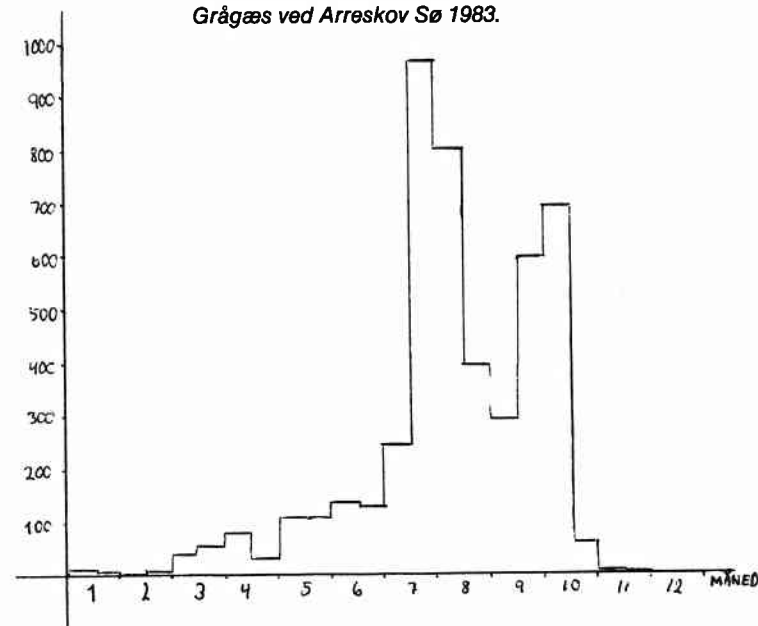

Bilsgås:

Alle iagtagelser.

125 Gyldensten 15/1, 96 16/1, 41 21/1, 120 23/1, 180 20/1, 105 15/2, 150 6/3. 1 Noret Tåsinge 12/3, 12 28/5. 8 Henninge nor 13/3, 31 Kelds nor 13/3, 2 T.N. 20/3, 2 25/3 og 1 3-17/4.

34 Gyldensten 23/10, 60 30/10, 14 16/11, 170 20/12. 25-30 Skårup 7/11 (nattræk) og 19 Wedelsborg 29/12.

Kortnæbbet Gås:

Alle iagtagelser. 180 Vesteregnet 3/6.

Sædgås:

Alle iagtagelser.

95 Wedelsborg 18/2, 120 19/2. 2 Føns vang 28/2, 120 6/3.

2 Bøjden 19/3, 3 F.H. 1/4, 1 A.S. 13/4.

20 Jersore 15/11, 45 Hofmangave 15/12, 70 Wedelsborg 29/12, 26 Gardersøen 29/12.

Indisk Gås:

Alle iagtagelser.

1 Kelds nor 21/8. Dette er nok en undsluppet fangenskabsfugl.

Knortegås:

Alle iagtagelser over 25.

150 N.N. 16/2, 100 19/2, 30 Storeholm 20/3, 200 17/4, 720

Monnet 17/4, 97 7/5, 53 20/5, 80 Flæskholm 14/5, 351 T.N.

22/5, 2000 26/5, 625 30/5, 130 2/6, 127 3/6, 35 3/6.

165 F.H. 23/5, 200 Lille Svelmø 23/5, 1000 Skt Klemens 27/5, 305 Vesteregnet 3/6 og 225 3/6.

65 Kelds nor 1/10, 27 8/10, 40 12/10, 200 15/10, 40 16/10,

52 19/10 og 150 27/10. 63 D.K. 17/9, 38 24/9, 470 1/10,

103 9/10, 435 15/10, 46 17/10, 253 18/10, 129 19/10, 210

20/10, 404 21/10, 230 22/10 og 130 23/10. 520 T.N. 30/9,

42 N.N. 11/10, 40 17/11, 35 Ristinge Hale 20/10, 56 Monnet 20/10.

Bramgås:

Alle iagtagelser.

1 Vindebyøre 15/2, 270 T.N. 9/4, 3 12/5, 1 Bogø 17/4, 50 Vesteregnet 3/6,

2 Kelds nor 16/10, 2 17/10, 5 19/10, 3 20/10, 2 27/10, 3 20/11 og 29 D.K. 23/10.

Bramgås/Knortegås:

75 T.N. 12/5.

Kanadagås:

Alle iagtagelser.

6 Tommerup 14/1, 13 Kelds nor 23/1, 35 13/2, 2 Ryslinge

13/2, 1 T.N. 13/2, 2 Maden Helnæs 15/2, 14 Krengerup 15/2, 2 Wedelsborg 18/2, 2 Hægen 24/2.

1 A.S. 7/8, 1 Gyldensten 23/10 og 1 30/10.

Pibesvane:

Alle iagttagelser. De fleste observationer af denne art gøres, som det vil fremgå, på Sydlangeland, hvortil de ankommer medio/ultimo oktober.

2 Kelds nor 15/10, 5 19/10, 28 22/10. 3 T.N. 21/10, 1 22/10, 5 27/10, 4 12-13/11.

2 Noret Tåsinge 5/5 og 6 Monnet 20/10.

Sangsvane:

Alle iagttagelser over 10.

10 T.N. 7/1, 11 16/1, 15 23/1, 11 13/11. 40 Monnet 16/1, 38 19/1, 12 28/2, 15 20/3.

14 Stige Ø 14/2, 200 N.N. 20/2, 30 Enebærødde 12/3, 87 Rallerne 15/3, 60 Gulstav 4/4, 21 Wedelsborg 29/12.

Knopsvane:

Alle iagttagelser over 100.

410 Stige Ø 19/1, 470 4/2, 2500 14/2.

300 Kærby Fed 9/1, 120 Jersore 14/1, 3000 Dræby Fed 30/1, 130 Seden 30/1, 112 Lunkebugten 28/2.

161 N.N. 12/9, 168 11/10, 205 6/11.

450 Monnet 13/9, 150 F.H. 1/10, 120-160 Kelds nor 15-29/11, 163 Lillestrand 5/11.

Sort svane:

Som et kuriosum kan det nævnes, at en Sort Svane blev set i Kelds nor i tidsrummet 30/6-29/10.

Kongesørn:

Alle iagttagelser.

En enkelt obs.: 1 juv. Brændegård 16/2.

Lille Skrigørn:

Alle iagttagelser.

1 fors. udtræk flere gange DK 17/9 men opgav. Dagen efter - altså 18/9 - forsøgte den igen, og denne lykkedes det. Den trak SV ca. kl. 11.00. Der var sandsynligvis tale om det samme individ, som sås trække SV ved Stignæs 25/8.

Ørn sp.:

Alle iagttagelser.

1 TN 20/2, 1 Steensgård 21/8 + 3/9 + oktober.

Musvåge:

Alle iagttagelser over 25.

Forår: Kun fra 2 lokaliteter meldes der om dage på over 25: 40 trk. NØ Røvedam 16/4 og 36 trk. Nordskov, Fm 29/4.

Efterår: På trækkende på Sydlangeland i september og første halvdel af oktober. I dette tidsrum er der kun 3 dage, hvor der er set flere end 25. I sidste halvdel af oktober var der 2 gode trækdage med henholdsvis 1527 og 680 trk.. Alle dage med flere end 25 nævnes: DK: 140 trk. 17/9, 164 trk. 18/9, 35 trk. 9/10, 47 trk. 18/10, 72 trk. 20/10, 527 trk. 21/10. Endvidere 1000 trk. Ristinge Hale 21/10 og 680 trk. 23/10. Sidste trækiagttagelse: 24 trk. Kelds Nor 20/11.

Fjeldvåge:

Alle iagttagelser.

1. halvår: Flere end normalt. Bl.a. sås adskillige overvintrende i januar. Også i marts og april sås flere Fjeldvåger end normalt, selv om der kun foreligger ganske få træktagelser.

Månedsfordeling: januar 21, februar 9, marts 20, april 16, maj 2. Største antal nævnes: 7 Wedellsborg 23/1, 3 Knudshoved 23/1, 7 Knudshoved 12/3, 3 Båge 17/4. Forårets sidste fugl sås meget sent, nemlig d. 31/5 ved Bogense.

2. halvår: Der blev i dette efterår set uhyre få Fjeldvåger. Således kun 4(!) trk. DK mod 50 eller flere trk. de 2 foregående efterår. Efterår '83 må bestemt have sat ny bundrekord.

Månedsfordeling: oktober 12, november 5, december 5. Første fugl sås FH 1/10. Største antal blev flg.: 2 trk.S DK 9/10, 2 AS 3/12.

Spurvehøg:

Alle iagttagelser over 10.

Fra foråret foreligger der overhovedet ingen indrapporteringer på over 10 individer! Fra efteråret er indrapporteringerne fra Sydlangeland. Bedste dag nævnes: min. 260 trk. 17/9, 251 trk. 18/9, 168 trk. 15/10, 242 trk. 18/10, 109 trk. 19/10, 65 trk. 20/10, 68 trk. 23/10.

Duehøg:

Alle iagttagelser.

1 Lykkesholm 19/1, 1 AS 6/3, 1 Sollerup 19/3, 1 AS 23/3, 1 trk.Ø FH 31/3, 1 Kildemose 6/5, 1 Holndrup 9/7, 1 V. Åby 14/7, 1 27/8 og 2 1/9 begge TN, 1 AS 10/9, 1 trk. DK 11/9, 1 Krengerup 9/10, 1 AS 21/10 + 27/10, 2 Gyldensteen 31/10, 1 NN 6/11, 1 juv. Monnet 20/11, 1 Brændegård 3/12 + 11/12, 1 Krengerup 13/12.

Rød Glente:

Alle iagttagelser.

Et normalt forår med 9 fugle delt således: 1 Krengerup 11/3, 1 DK 9/4, 1 Fredmosen 9/4, 1 Røvedam 10/4, 1 trk. Ø NN 1/5, 1 Søby Søgård 5/5, 1 juv. Lykkesholm 15/5, 1 TN 11/6, 1 Guldstav 11/6. Efteråret derimod lå under normalen og langt under sidste års antal. Kun 5 individer er ind rapporteret - alle fra Langeland: 1 Kelds Nor 3/8, 1 trk.S TN 11/9, 1 TN 2/10, 1 Langeland 6/10, 1 trk. DK 12/10.

Sort Glente:

Alle iagttagelser.

1 enkelt obs.: 1 trk.NØ over TN 28/5.

Havørn:

Alle iagttagelser.

Et dårligt år med kun 1 iagttagelse: 1 Rødby Havn (V. for Tryggelev) 23/10.

Hvepsevåge:

Alle iagttagelser over 25.

Desværre er der heller ikke for denne art indkommet noget materiale fra foråret. Efteråret blev også et af de dårligste - kun 2 dage med flere end 25. De 3 største dage nævnes: 24 trk.SV DK 21/8, 210 trk. TN 11/9, 40 trk. SV DK 17/9.

Rørhøg:

Alle iagttagelser over 5.

Årets første fugl sås Røvedam 26/3. Fra DK meldes der om 2 større trækdage i efteråret. Således 28 trk.SV 18/9 - det må være rekord, 11 trk.SV 29/9. Årets sidste fugle sås meget sent, nemlig 1 ad. ♀ ved Brændegård 17 + 18/11. Den absolut sidste blev set endnu senere: 1♂ også ved Brændegård 17/12. Sidstnævnte er fantastisk sent på den og burde nok indsendes til SU.

Blå Kærhøg:

Alle iagttagelser.

1. halvår: Lidt bedre end de 2 foregående år. Overraskende med flere fugle både i februar og marts end i april, hvor forårstrækket kulminerer. Observationerne jævnt fordelt i amtet. Største antal: 3 Gardersøen 6/3, 3 Tranekær 13/3.

2. halvår: Færre end sidste år, men nok omkring normalen. Første fugl sås allerede den 6/8 AS. Fra Sydlangeland meldes om 37 trk.. Bedste dag blev flg.: 4 trk.SV 17/9, 3 trk.SV 18/10, 3 trk.SV 19/10 alle DK. De 2 største dagstotaler er ikke fra DK som normalt; men fra Ristinge Hale. Her trak 6 21/10 og 14 23/10.

Månedsskema:

J	F	M	A	M	J	J	A	S	O	N	D
7	12	13	11	-	-	-	2	14	47	3	5

Hedehøg:

Alle iagttagelser.

1 trk.S Ristinge 14/5, 1 TN 22/5.

Hedehøg/Steppehøg:

Alle iagttagelser.

2 TN 6/5.

Fiskeørn:

Alle iagttagelser.

Forår: Allerede 10/3 sås de første, idet hele 4 sås TN. 1 TN 15/4, 1 Krengerup 16/4, 1 TN 17/4, 1 Lykkesholm 17/4, 1 trk.N Tommerup 26/4, 1 TN 30/4, 2 trk.Ø NN 1/5, 1 TN 15/5. Et normalt forår.

Efterår: Første fugle sås TN 20/8. Denne dag sås 4. Som sædvanlig sås der mange i TN. I tidsrummet 20/8 - 18/9 kunne 1-4 fugle dagligt ses fiske i norét. Der blev i løbet af efteråret set 9 trk. på Sydlangeland. Bedste dag: 2 trk.SV 17/9. Øvrige obs.: 1 Fredmosen 24/8, 1 trk.S Bøjden Nor 30/8, 1 Vejlen 28/8 - 4/9, 1 Borreby 9/9, 2 Nr. Broby 10/9, 1 trk.SV Tåsinge 11/9, 1 trk.SV FH 11/9, 1 Borreby 15/9. Årets sidste sås trække SV DK 18/10.

Lærkefalk:

Alle iagttagelser.

1 Vestfyn 12/5, 1 Heabjerg 15/6, 1 Rudkøbing 25/6, 1 Fredmosen 25/6, 1 TN 1/7 + 2/7, 1 Siø 2/7, 1 TN 20/8. DK melder om 9 trk. i efteråret: 1 10/9, 1 11/9, 4 17/9, 1 18/9, 1 24/9, 1 12/10.

Vandrefalk:

Alle iagttagelser.

"Brændegårdsfalken" sås jævnligt ved søen i tidsrummet 1/1 - 17/2 og igen i efteråret fra 22/10 til 31/12. Mange indsender ikke deres Brændegårdsobs. i den tro, at det er der så mange andre, som gør. Dette kan let medføre, at vi pludselig ikke ved, hvornår falken egentlig blev set sidste gang, og hvornår den ankom. Så send ind! Øvrige obs.: 1 juv. AS 10/9.

Dværgfalk:

Alle iagttagelser.

Alle observationerne stammer fra Sydlangeland i efteråret på nær 2: 1 Søbose 16/1 og 1 Monnet 6/3. I alt er der i efteråret set 34 trk. DK. Halvdelen sås på én dag, nemlig d. 17/9 hvor 17 trk.SV (ny rekord). Øvrige gode dage: 3 trk.SV 18/9, 3 trk.SV 17/10, 6 trk.SV 19/10. Fra TN foreligger 7 obs.. Største antal: 2 2/10.

Aftenfalk:

Alle iagttagelser.

1♂ Ormstrup, Sydlangeland 1/6, 1♂ TN 2/6, 1♂ DK 18/9,
1 juv. Fakkebjerg, Sydlangeland 18/9

Aftenfalk/Lærkefalk:

Alle iagttagelser.

1 trk.NØ Tarup Grusgrave 17/4.

Tåmfalk:

Bedste trækdag fra DK: 12 trk.SV 18/9. Til de kommende "fugleiagttagelser i Fyns Amt" bedes alle iagttagelser over 5 indsendt.

**Vagtel:**

Alle iagttagelser.

9-11 syngende ved Tommerup sidst i juni og begyndelsen af juli. Det var især i Tommerup Made, at vagtlerne holdt til. Første fugl hørtes 1/6.

Trane:

Alle iagttagelser.

2 Rødbjerg Havn midt i april, 2 Brændegård i april, 7 Båge 22-28/4, 2 trk. TN 24/9, 3 Vesteregnet, Sydlangeland 8/11. Desuden en enkelt iagttagelse uden dato: 4 trk.S Humble - sandsynligvis engang i efteråret.

Vandrikse:

Alle iagttagelser.

3 vinterfund: 1 Ålebækken, Gyldensteen 9/2, 1 Odense Å 11/2 og 2 Ålebækken, Gyldensteen 3/12. Ingen større tal er indrapporteret - heller ikke fra TN, hvor arten tidligere er iagttaget i større antal. Indrapportering fra 14 lokaliteter i amtet. Største antal: 4 TN 17/4, 4 TN 30/4, 4 Fredmosen 2/6 ♀ 25/6.

Plettet Rørvagtel:

Alle iagttagelser.

Igen i år blev arten hørt i TN. 1 hørtes jævnligt i tidsrummet 13/5-3/6. Herefter hørtes ingen i noret før 2 måneder senere d. 4/8, hvor 1 sang lidt igen.

Lille Rørvagtel:

Alle iagttagelser.

Se appendix.

Engsnarre:

Alle iagttagelser.

1 Ålemosen 20-21/7.

Vibe:

Alle iagttagelser over 100. Kortet viser det største antal fugle der er set på lokaliteten.

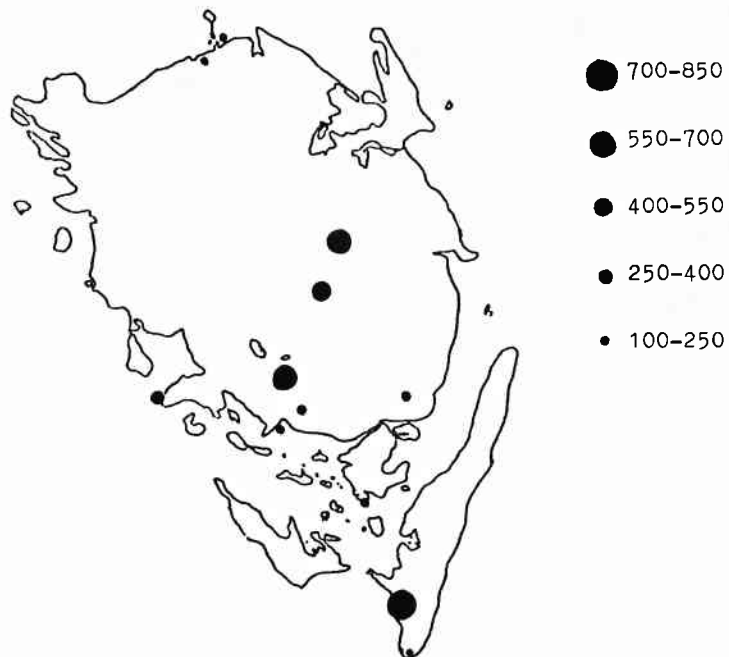
**Stor Præstekrave:**

Alle iagttagelser over 25. 30 Enebærødde 12/3, 37 Monnet 13/7, 65 Keldsnor 21/7, 35 Knudshoved 31/7, 25 T.N. 26/8, 70 T.N. 11/9.

Lille Præstekrave:

Alle iagttagelser. Keldsnor 2-21/7, 1-21/8, Skovstrup Iergrave 2-25/4, 4-28/7, T.N. 1-4/8, 3-20/8, 3-21/8, 2 Grusgrav ved Lundegård 26/4, 6 Kegholm mose og grusgrav 26/4, 1 Sallinge Grusgrav 28/4, 1 Egholm 15/6, 2 Kirkeby Grusgrave 26/6, 1 Tarup Grusgrav ?, 1 grusgrav øst for Sdr. Nørå ?.

Hjelle:

Alle iagttagelser over 100. N.N. 260-14/8, 120-17/8, 200-12/9, 250-11/10, 3500-6/11, Gyldensten 550-16/1, 120-25/9, 350 Ny Gesinge 14/3, 150 Gesinge 27/3, 130 Fredmosen 31/8, 120 bjerreby 9/9, 470 Jersore 21/9, 150 Årslev 24/10.

Strandhjele:

Alle iagttagelser over 10. Keldsnor 17-1/8, 18-3/8, Ristinge Hale 47-19/10, 12-20/10, N.N. 20-12/9, 57-6/11, 55 Lindø Jersore 29/5, 16 F.H. 1/10.

Stenvender:

Alle iagttagelser. T.N. 4-30/4, 1-13/7, 4 Vresen 29/4, 10 Bastholm 31/4, 3 Hov 10/5, 2 Keldsnor 2/7, 1 Keldsnor 17/7, 1 Bøjden 22/7.

Dobbeltbekkasin:

Alle iagttagelser over 10 og vinterobs. (førstnævnte se næste side). 1 Krengerup 2/1, 23 Salme Nor 8/1, 2 Tommerup Made 10/1, 2 Bispeengene 27/1, 2 Odense Å 12/2, 1 Kildemose 21/2.

Kortet viser det største antal dobbeltbekkasiner der er set på de enkelte lokaliteter.

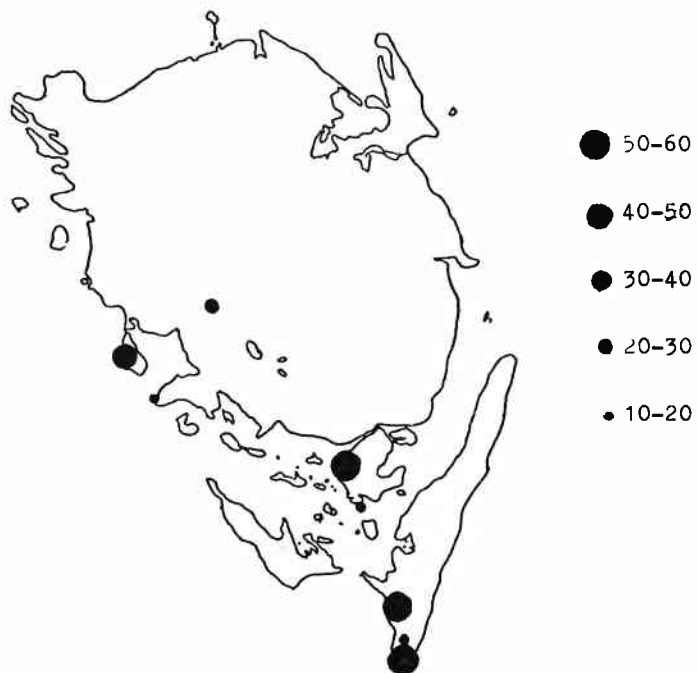

Enkeltbekkasin:

Alle iagttagelser. 1 Maden Helnæs 19/2, 1 T.N. 8/4, 1 Salme Nor 8/4, 1 Gulstav Mose 16/10, 1 Boltinge 30/11.

Skovsneppe:

Alle iagttagelser. 1 T.N. 13/2, 1 Tarup Grusgrav 19/3, 2 Hindemæ Skov 19/3, 1 Sollerup 19/3, 1 Keldsnor 20/3, 2 Flægskov 20/3, 1 Vejle Skov 20/3, 1 Margård 15/4, 1 A.S. 16/4, 2 Krengerup Skovdistrikt 30/4, 1 Kohaven Ravnholt 13/5, 1 Skovstrup Lergrave 14/8.

Stor Regnspeve:

Alle iagttagelser over 10. T.N. 31-20/3, 18-17/4, 18-30/4, 16-1/7, 36 Jersore 12/3, 18 Monnet 16/3, 54 Nygesinge 2/4, 12 Mejlø Enø 29/4, 10 Fredmosen 8/4, 20 N.N. 14/6, 10 Siø 1/7.

Lille Regnspeve:

Alle iagttagelser. Båring Vig 138 set i tiden 6/7 - 25/7, 1 F.H. 10/4, 1 A.S. 16/4, 1 Broby Sø 26/4, 1 Fredmosen 25/6, 1 T.N. 13/7, 2 Monnet 13/7, 22 Sorte Sø 16/7, 6 Keldsnor 21/7, 2 Ristinge Hale 3/8.

Stor Kobbersnepe:

Alle iagttagelser. Monnet 18-16/3, 1-26/4, 2-7/5, 2-4/6, 2-7/6, Maden Helnæs 2-16/4, 2-31/4, 1-7/6, T.N. 2-1/5, 1-19/8, 1-20/8.

Lille Kobbersnepe:

Alle iagttagelser over 25. N.N. 30-27/3, 260-18/4, 700-1/5, 700-7/5, 30-17/8, Keldsnor 21-21/7, 31-1/8, 80 Æbelø 16/4, 310 Lindø Jersore 29/5.

Mudderklire:

Alle iagttagelser over 10. Keldsnor 40-21/7, 18-4/8, 11 T.N. 1/8.

Tinksmed:

Alle iagttagelser over 10. 12 T.N. 1/8.

Svaleklire:

Alle iagttagelser. T.N. 1-30/4, 1-17/4, 1-3/5, 5-20/7, set jævnlgt hele aug. mdr., Keldsnor 2-17/7, 13-21/7, 1-4/8, Bøjden 1-22/7, 1-13/8, Gulstav Mose 1-21/3, 8-21/7, 1-24/8, Skovstrup Lergrave 1-26/4, 1-29/4, 1-28/7, 2 Borreby Mølle 17/4, 1 Mose vest for Bred 25/4, 2 Sallinge Å 27/5, 1 Tarup Grusgrav 15/6, 1 Fredmosen 26/6, 1 Monnet 13/7, 4 Hesbjerg 21/7, 4 Knudshoved 31/7, 2 Piledybet 3/8, 1 Hundstrup Å 3/12.

Rødben:

Alle iagttagelser over 25. Bøjden 25-17/4, 25-1/5, 30-27/6, 42-22/7, Monnet 30-10/4, 30-17/4, 35-4/6, N.N. 35-18/8, 85-1/5.

Sortklire:

Alle iagttagelser over 10. T.N. 12-5/8, 18-19/8, 13-28/8, 22-10/9, 10 Eskemose 31/8.

Hvidklire:

Alle iagttagelser over 10. T.N. 11-1/8, 14-4/8, Keldsnor 18-21/7, 17-4/8, 19-5/8, N.N. 45-1/5, 30-7/5, 12 F.H. 29/4, 14 Noret Tåsinge 30/4, 12 Bøjden 31/7.

Islandsk Ryle:

Alle iagttagelser over 10. 16 Keldsnor 21/7.

Sortgrå Ryle:

Alle iagttagelser. Keldsnor 2-20/10, 1-21/10, 2-20/11, 4 Storeholm og Revet 20/3.

Dværgryle:

Alle iagttagelser. 110 ex. set i T.N. i månederne aug. sep. og okt. højeste tal var 64- 18/9, 1 Keldsnor 17/7, 1-4/8, Bøjden 1-22/7, 1-20/10, 3 Knudshovedsøen 11/9.

Temmincksryle:

Alle iagttagelser. T.N. 1-20/8, 4-25/9, 1 Keldsnor 21/7.

Almindelig Ryle:

Alle iagttagelser over 100. N.N. 2000-20/2, 1400-27/3, 1100-18/4, 2500-1/5, 1300-7/5, 246-17/8, 414-12/9, 180-11/10, 930-6/11, Monnet 137-20/3, 143-20/10, 100-20/11, 220 Storeholm og Revet 20/3, 1200 Storeholm 17/4, 710 Lindø Jersøe 29/5, 338 Hølen Helnæs 24/9.

Krumnæbbet Ryle:

Alle iagttagelser. T.N. 1-2/8, 1-5/8, 1-20/8, 2-10/9, 2-18/9, 2-25/9, 2 Bøjden 31/7, 4 Emtækør Nor 4/9.

Sandløber:

Alle iagttagelser. 1 Keldsnor 4/8, 1 Bøjden 22/7.

Kærløber:

Alle iagttagelser. 1 Keldsnor 21/7.

Brushane:

Alle iagttagelser over 10. T.N. kun de st. tal pr. mdr. er nævnt 80-30/4, 23-10/5, 34-26/6, 43-20/7, 20-28/8, 34- 3/9, 12 Noret Tåsinge 4/5, 10 Bøjden 8/5.

Klyde:

Alle iagttagelser over 10. Monnet 14-20/3, 17-17/4, 20-7/5, 15-4/6, N.N. 18-27/3, 34-18/4, 13 Storeholm og Revet 20/3, 10 Knold 1/4, 28 Mejlø Enø 29/4, 10 Bøjden 8/5, 25 Egholm 15/6.

Odinshane:

Alle iagttagelser. 1 T.N. 20/7.

Almindelig Kjove:

Alle iagtagelser:

1 Tryggelev Nor 2/10, 4 Dovns Klint 15/10 og 1 d 17/10.

Ubestemte Kjover:

1 trk N i Lillebælt mellem Bøjden og Fynshav 18/6. Fra Dovns Klint 1 d 24/9, 1 d 15/10 og 1 d 17/10.

Samme efterår blev der fra Nordsjælland meldt om rekord af havfugle feks. 80 storkjover, 30 mellem, 241 alm, og 3 små, desuden 97 sodfarvet skråpe. Nogle af disse fugle må også kunne ses på feks. Fyns Hoved i forbindelse med en god efterårsstorm.

Svartbag:

Alle iagtagelser over 100:

111 Keldsnor 16/10.

Yngletællinger:

Egholm Lillebælt 7-10 par, Bastholmene 3 par, Sydfynske Øhav 21 par fordelt på 14 øer og holme, Vresen Storebælt 4 par, Mejlø 7 par, ingen tal fra Æbeløområdet.

Sildemåge:

Alle iagtagelser

Er i stadig fremgang på Vresen, nu 15 par. Desuden 1 par set på Romsø 13/5 og 2 par set på Egholm i Lillebælt 17/4.

Øvrige iagtagelser: 1 Gyldensten 16/1, 1 Keldsnor 31/3 og 12/5, 1 Bøjden 20/8, 1 Tryggelev Nor 27/5, 20/8, 17/9, 18/9 og 2/10.

Dværgmåge:

Alle iagtagelser:

Stort forårstræk ved Tryggelev Nor: 30/4 6 ad+1 juv., 4/5 24 ad + 9 juv og d 10/5 ikke færre end 68 ad + 21 juv trk NØ. 23/5 5stk. Desuden er der i TN set en på otte datoer fra den 17/4 til d 5/8. Fra efteråret er der set ~~en~~ ~~må~~ 49 trækkende fra Dovns Klint, flest den 22/10 med 19 og 21/10 med 15. I Keldsnor flg. iagt.: 5/6 1 ad, 4/8 3 juv, 19/10 2, 20/10 8, 21/10 3, 29/10 2, og 20/11 2ad+ 4 juv. Desuden set 4/5 Arreskov 2, 24/7 Båring Vig 1 juv, 1/10 Klise Nor 3, 27/10 Brændegård Sø 1 juv. Ialt 223 ex.

Ride:

Alle iagtagelser:

L juv Vestermaden Odense Fjord 9/1. 1 Tryggelev Nor 16/1. Fra den 23/1 flg iagtagelser: 3 juv Fåborg Havn, 2 ad Tn, 3 ad Klise Nor, 3 ad + 1 død Keldsnor. 1 ad TN 14/2, 1 ad syg Klise Nor 13/3, 1 TN 9/4, 1 død Egholm 17/4, 1 ad Dovns Klint 16/10, 1 juv Lundeberg 27/12.

Sorterne:

I Fredmosen 2 ynglepar. I Tryggelev Nor set næsten dagligt med 1-4 ex. fra 30/4 til 21/8. D 20/7 dog 12 ex. I Arreskov Sø set 2-6 ex i maj plus aug.-sept. sidste 7/9. Desuden set 2 Tarup Grusgrav 3/5, 4 Hvidkilde 8/5, 2 Vejlen 8/5, 1 Broby Sø 2/6, 1 Bøjden 18/6 og 2 Keldsnor 30/6.

Hvidvinget Teme:

1 ad Tryggelev Nor 30/4.

Havterne:

sidste set DovnsKlint 21/10

Dværgterne:

Kun rapporteret fra det Sydfynske Øhav, hvor bestanden nu er nede på 12-14 par, samt fra Tryggelev Nor, hvor den er set regelmæssigt fra 17/4 til 20/8 med 1-4 ex.

Der må dog stadig være enkelte par andre steder ?? Under ø-undersøgelsen 1974-76 blev der registreret 59 par !

Splitterne:

sidste: 2 Dovns Klint 20/10.

Alk:

Alle iagtagelser:

128 Wedellsborg 23/1, 1 død Tn 29/1, 16 Wedellsborg 6/2, 1 Wedellsborg 17/4, 5-10 Bøjden-Fynshav 22/4, 12 Skjoldnæs Fyr Eø 14/5, 1 Bøjden-Fynshav 18/10.

Lomvie:

Alle iagtagelser:

6 Wedellsborg 23/1, 1 Bjørnø 30/5, 1 Dovns Klint 23/10.

Alk/Lomvie:

Alle iagtagelser:

53 Wedellsborg 6/2, 2 trk SØ Knudshoved 12/2, 400 Lillebælt 4/6, 1 DK 23/10.

Tejst:

Alle iagtagelser:

ved Mejlø 6 3/4, 8 10/4, 4 29/4, 1 12/6. Endvidere 1 Knudshoved 15/5, 1 Sobbesborg Klint Hindsholm 12/6. Fra Dovns Klint 1 1/10 1 17/10 og 1 22/10.

Turteldue:

Alle iagtagelser:

1 Søndebro 3/6, 1 Gulstav 11/6 ynglende ? 1 Thurø 12/8.

Tyrkerdue:

ved FAF i Rudkøbing 130 d 20/3 og 310 d 24/9.

Huldue:

Alle iagtagelser

1 Krøngerup 12/3 og 2 29/4, 4 Hverringe 10/4, 2 Ebelø 16/4, 1 Arreskov 20/4 og 1/7, 1 par Ravnholt 5/5 og 2-3 par Lykkesholm 15/5, 3 Høgsholt Skov 30/10.

trækiagtagelser: 5 Fyns Hoved 10/4, 2 Bøjden 24/9, fra Sydlangeland efterår ialt 628 flest 1/10 med 192 og 18/10 med 61.

Ringdue:

flg. store trækdage på Sydlangeland: 18/10 med 1760, 20/10 med 4100 og 21/10 med 2100.

Gøg:

første d 26/4 i grusgrav ved Lunde.

Slørugle:

melding om 2 par med unger på nordøstfyn.

Høgeugle:

1 Hov 22/10 og den vidt berømte ved Brændegårds Sø lod sig beskue fra 16/11 og året ud.

Kirkeugle:

Der er kun indrapporteret flg. iagtagelser:

1 ved Brylle 30/3, 1 v Tommerup 30/4, 1 par Vibækvej S for Bellinge.

Skovhornugle:

Også meget få iagtagelser indrapporteret:

1 Hesselbjerg 23/5, 1 par Sydlangeland med 3 unger, 1 par ved Bellinge med 2 unger.

Mosehornugle:

Udfyldte cirkler = forårs-iagtagelser

åbne cirkler er efterårs-iagtagelser.

Ialt 27 iagtagelser af 42 fugle. Nævnes skal 3 Knudshoved 3/4 og 13/11 og 3 Henninge Nor 13/3. 1 par med 3 unger set Odense Fjord 15/6.

**Natravn:**

1 set på en pæl i Hasmark Mose i juni.

Mursejler:

første? 5 Søhus 3/5.

Isfugl:

Alle iagtagelser:

Arreskov Sø 7 iagtagelser af en fugl spredt over hele året. Odense Å ved Borreby 1 d 24/2, 1 Odense Å v Hillerslev 21/4, 1 Tarup Grusgrav, 1 Gudme Sø 3/5, 1 Brændegård Sø 17/2 + 7/8, 2 Bøjden 6/8, 1 Klinkstrup 8/10, 1 Nakkebølle 29/9, 12/10 og 19/11, 1 Gyldensten 31/10 og 20/11, 1 Nørresø 17/11 og 11/12, 1 Børgense 14/12.

Hærfugl:

2 Nyborg d 11/11

Grønspætte:

Der foreligger intet om den lille fynske bestand.

Lille Flagspætte:

1 mellem en flok mejser i Kohave Skov ved Tommerup d 4/11.

Sortspætte:

Skal være set ved Arreskov og Brahetrolleborg Gods i foråret.

Vendehals:

Alle iagtagelser:

2 Nr Nørå Strand 1/5, 1 Tarup Grusgrav 5/5, 2 Hou 10/5.

Det var meget få.

Toplærke:

1 par Kommune Kemi Nyborg 22/6, d 9/7 har en ornit cyklet rundt i Odense og fundet par ved Amtsgården, v Rosengårdscen-
teret, Rødegårdsvej, Niels Bohrs Alle og plejehjemmet i Skt.
Klemens. Men der findes en del flere, det kunne være intere-
sandt at finde ud af hvor mange.

Hedelærke:

Alle iagtagelser:

1 Fyns Hoved 10/4, 1 syngende Skårup 24/4, 1 Nr Nørå Strand
1/5, fra Dovns Klint 6 d 15/10, 11 d 18/10, 6 d 19/10 og 2
d 21/10.

Sanglærke:

2 Krengerup 2/1 (vinterobs)

Svaler alle arter:

2500 trk Dovns Klint d 17/9 og 3740 d 18/9.

Pirol:

Alle iagtagelser:

1 Lykkesholm 15/5, 1 Gyldensten 18/5, 1 Langø Plantage 23/5,
1 Søbysøgård 26/5, 6 Ulriksholm d ?, 1 Konappe Skov 21/5,
1 Bovballe Skov 28/6, i Gulstav er der set 1 d 11/6, 4 juv. d
5/6 og 2 o d 21/7.

Ravn:

29 iagtagelser fra hele Fyn af ialt 49 fugle. Nævnes skal:
7 Ø. Hæsinge 24/10 og 1 trk SW Dovns Klint d 11/6 !!

Krage:

300 overnatning Arreskov Sø 4/1.

Sortkrage

1 indtræk DK. 9/10.

Råge:

195 reder Dyreborg Skov 10/4 og 82 reder Hvedholm Horne 10/4.
Overnatning: 300 AS 4/1, 250 Vestermaden Odense Fjord 9/1,
200 Noret Tåsinge 2/2.

Allike:

400 AS d 4/1 og 150 d 2/11.

Træk fra Dovns Klint: 680 d 15/10, 2270 d 18/10, 660 d 20/10,
490 d 21/10.

Pungmejse:

Alle iagtagelser:

2 par på Langeland i 1983.

4 Gulstav Mose 24/8, 10 Keldsnor 25/9.

Korttæt Træløber:

Alle iagtagelser:

Set på flg. lokaliteter: Wedellsborg, Krengerup, Barløse Skov
Vestfyn, Brændholt v Tommerup, Tommerup, Kohave v Tommerup,
Skt.Klemens, Fruens Bøge, Hunderup Skov, Evøntyrhaven Odense,
Hverringe Haveskov (3 ♂ + par, der byggede rede) Brobyværk,
Sandholts Lyndelse, Arreskov Slot, Nakkebølle, Longelse Skov,
Påø Skov Langeland.

Vandstær:

Alle iagtagelser

2 Brahetrolleborg 5/1 og 22/1, 1 Borreby vinter + forår, 1-2
Brobyværk 1/1-28/3, og 2-4 1/11-28/12. 1 Vejstrup Å 19/2, 1
Haritslevgård 23/3, 1 Klise Nor 22/10, 1 Vindinge Å 19/11 og
2 d 1/12. 1 Gundestrup Mølle 28/12.

Misteldrossel:

Alle iagtagelser

2 Lykkesholm 19/1, 1 Nårup Skov 3/3, 3 Arreskov Sø 19/3 og 1
23/3, 1 Skovstrup Lergrave 25/3, 2 Nr.Nørå Strand 27/3 og 1/5,
1 Krengerup 5/4, 10 Fyns Hoved 10/4, 1 Hesbjerg 21/7, fra Dovns
Klint 2 10/9, 3 18/10, 1 20/10 og 3 21/10, 1 Surmose Brobyværk
6/11, 2 Fyns Hoved 6/11, 1 Barløse Skov Vestfyn 28/12.

Sjagger:

En begyndende indvandring viser flg. sommeriagtagelser: 1 par
Lykkesholm 17/6, 1 Fredmosen 28/6, 1 Hesselbjerg 17/7, 2 juv.
fundet døde Horne Land sommer, 1 Korinth 1/8.

Næsten intet efterårstræk fra Dovns Klint derimod pludselig
mange fugle i december 550 Krengerup 6/12 og 4000 Horne Land
23/12.

Sangdrossel:

første ? 2 Tommerup 19/2.

Ringdrossel:

Alle iagtagelser

1 Gyldensten 22/4, 1 Skt.Klemens 24/4, 2 ved Skydebjerg 25/4,
3 Nr Nørå Strand 1/5, 4 Hov 10/5.

Stenpikker:

Første ? 1 Keldsnor 9/4.

Husrødstjert:

Alle iagtagelser

1 ♂ Skårup 8/4, 1 par Bagenkop Havn 28/4 og 13/5, 1 par Svend-
borg Havn juni-juli, 1 Nyborg Havn 11/6, 1 ♂ Nørreballegård
Langeland 28/7.

Blåhals:

1 Vesteregnet Sydlangeland 7+8/5.

Græshoppesanger:

1 Årslev 7/5. Kun en iagtagelse! Kan det være rigtigt?

Savisanger:

2 Fredmosen 12/5 og 3 d 20/5 og 2 d 2/6. 1 Tryggelev Nor 1-5/8.

Drosselrørsanger:

1 ♂ Vejlen Tåsinge 14/5.

Gulbug:

Første Søhus 9/5.

Munk:

Et par vinteriagtagelser: 1 o Gerskov 5/1, 1 Skårup 13/2,
1 ♂ syngende Ryslinge 12/3.

Tomsanger:

første? 1 Fyns Hoved og 1 Mejlø 29/4.

Gærdesanger:

første? 1 Eventyrhaven Odense 23/4.

Løvsanger:

første? 1 Båring Vig 17/4.

Gransanger:

Et par vinteriagtagelser: 1 syngende Gulstav 8/1, 1 Krengerup
19/2, Den første iøvrigt set Fruens Bøge 4/4.

Rødtoppet Fuglekonge:

1 Tryggelev Nor 8/4.

Lille Fluesnapper:

1 Konappe Skov 21/5, 1 Rævedam v Tommerup 29/8.

Hvidhalset Fluesnapper:

Se appendix

Engpiber:

1100 trk Dovns Klint 18/10.

Markpiber:

1 ad. rst. Emtækær Nor 4/9.

Stor piber sp.:

1 Tryggelev Nor 14/5.

Skærpiber:

Under efterårslejen (15-23/10) noteredes 16 trk ved Dovns Klint. Iøvrigt spredte vinteriagtagelser rundt om ved kysterne.

Rødstrubet Piber:

1 Dovns Klint 17/9, 1 Tryggelev Nor 1/10.

Hvid Vipstjert:

første? 1 Gulstav 13/3.

Bjergvipstjert:

Alle iagtagelser:

1 Brobyværk 29/3, 1 Odense Å 31/3, Træk fra Dovns Klint: 1 d. 1/10, 4 d 9/10, 1 d 15/10, 18 d 18/10, 1 d 19/10, 1 Hvidkilde Sø 23/10, 1 Tarup Grusgrav 26/12.
Ynglebestanden ikke undersøgt i år.

Slikehale:

Alle iagtagelser:

1 Eskildstrup 12/11, 3 Nordenbro 29/12.

Stor Tornskade:

Først på året 16 forskellige fugle iagtaget, den sidste set Arreskov Sø 9/4.
Sidst på året sås 11 forskellige, den første blev set d 20/10 ved Dovns Klint. 27

Stær:

Nævnes skal: 3 Arreskov Sø 8/1 og 4-5000 Klise Nor 3/8.

Kæmbejder:

forsøg på optælling af ynglebestand er gjort i Krengerup skovene hvor ca 13 par yngler og i Brahetrolleborg Storskov med ca 10 par Endvidere set Båring Vig, Neverkær, Skydebjerg, Vissenbjerg, Kohave v Tommerup (9 d 4/11), Hesbjerg (9 17/4 og 21/7), Søhus, Odense, Odense Å, Ræveskoven Åsum, Brockdorf Skov, Ravnholt, Svanninge Bakker (9 d 26/12), Sandholts Lyndelse.

Grønirisk:

Træk fra Dovns Klint: 565 d 15/10 og 243 d 18/10.

Grønsisken:

Et ynglepar er meldt fra Glorup Park, men hvor almindeligt yngler den i de fynske skove?
Træk fra Dovns Klint: 1900 d 15/10 og 2100 d 18/10. endvidere 200 Wedellsborg 6/2, 350 Skårup Skovmølle 10/12 og 500 Brønde-gårds Sø 11/12.

Tomirisk:

Træk fra Dovns Klint: 1500 15/10 og 3140 18/10, endvidere 100 Lille Svelmø 31/8.

Bjergirisk:

Flokke på mere end 25 nævnes:

på Stige Ø er set 55 d 19/1, 160 d 4/2, 350 d 14/2, 235 d 21/2. 100 Monnet Tåsinge 16/1, 40 Keldsnor 16/1, 60 Skamby 20/2, 76 trk Dovns Klint 20/10, 35 Keldsnor 20/10 og 40 d 29/10, 50 Fyns Hoved 6/11.

Gråsisken:

1 ex. blev set i sangflugt ved Båring Vig, alt tyder således på at arten kan indlemmes i listen af ynglefugle på Fyn, men beviset mangler!
Iøvrigt 60 set Vollsrose 16/2.

Gulirisk:

1 Gulstav d 23/5.

Karmindompap:

1 ♂ syngende Gulstav 5/6, 1 ♂ Ristinge 28/7.

Lille Korsnæb:

Alle iagtagelser

10 Krengerup 15/7 og 1 d 29/10 og 3 d 13/12, 2 Høgsholt 14/7 og 27/7, 3 Tommerup 3/11, 1 Dovns Klint 15/10 og 11 Svanninge Bakker 26/12.

Stor Korsnæb:

Alle iagtagelser

29 Gyldensten 16/1, 22 Egebjerggård Storskov 16/1 og ? d 20/2, 1 Krengerup 10/2, 2 Vejlby Fed 4/9.

Korsnæb sp.:

Alle iagtagelser:

1 Vejlbj Fed 5/1, 13 Tommerup 8/1, 1 d 14/1 og 5 d 19/1, 20
Aalsbo Banker 20/2, 2 Brylle 2/9, 7 DK 19/10, 15 Nørresø 17/11,
7 Brændegård Sø 19/11.

Bogfinke:

Træk fra Dovns Klint: 41000 d 15/10 og 86000 (seksogfirstusinde!)
trk d 18/10, 7200 d 19/10.

Kvækerfinke:

1 ♂ udfarvet Fyns Hoved 23/5.

Kæmpetræk medio december således skønnet 200.000 ved Brændegd.
og Nørresø 11/12 og min. 10.000 over Svendborg 15/12.

Rørspurv:

100 trk Dovns Klint 15/10.

Snespurv:

Flokke over 10

36 Monnet 20/3 og 48 samme sted 20/3, 49 Monnet 26/12.

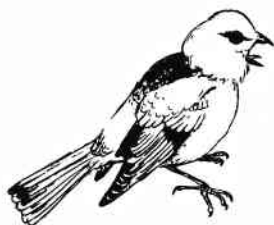
**APPENDIX**

Liste over sjældne fugle, der burde indsendes til sjælden-
hedsudvalget. De bør derfor efter reglerne tages med forbe-
hold indtil der foreligger godkendelse fra SU jvf. SUs rap-
porter i DOFT.

Rustand:

1 trk SW i stiv modvind ved Dovns Klint d 17/10.

Lille Rørvagtel:

1 hørt syngende medio juni i Tryggelev Nor.

Hvidvinget Tærne:

1 ad Tryggelev Nor 30/4.

Hvidhalset Fluesnapper:

1 ♂ Hov 10/5.