

DOF-FYN

Kontaktadresse:

Søren Bøgelund

Gulstavvej 14

5935 Bagenkop

Tlf. 09 56 20 05

(mandag og torsdag

kl. 17.00-19.00)

FUGLEIAGTTAGELSER I FYNS AMT 1985

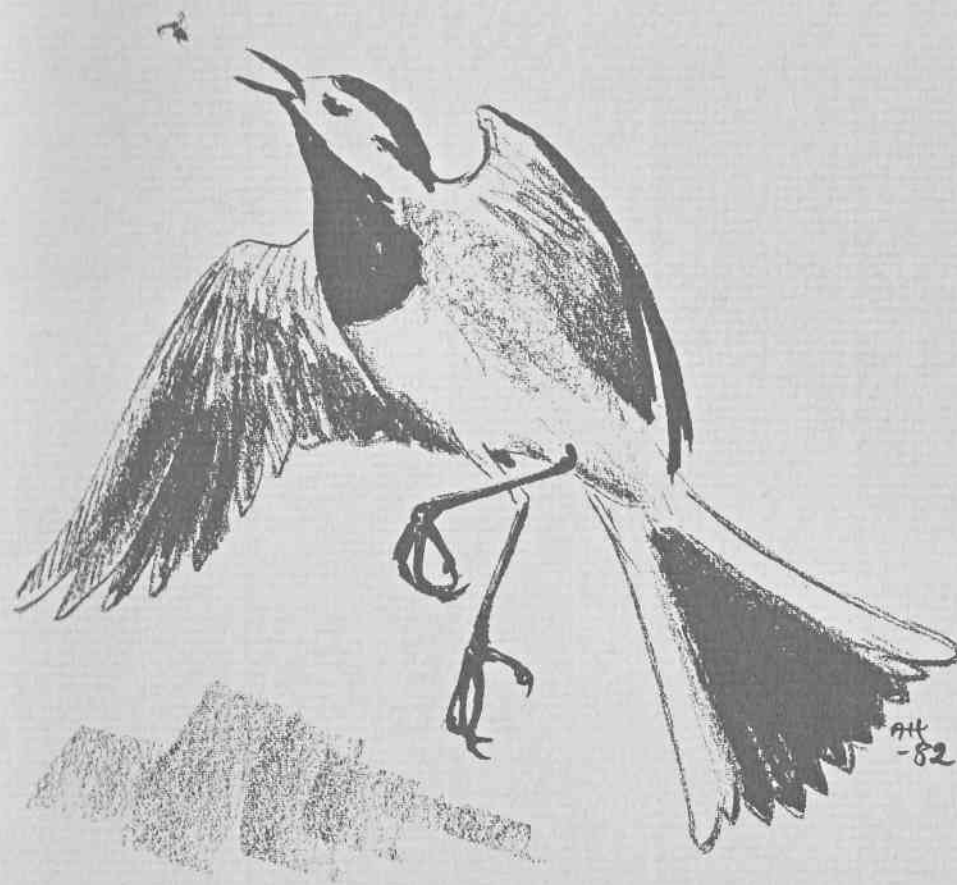

FYN 1985

Observatører:

Per Rasmussen, Svend Åge Rasmussen, Jens Chr. F. Nielsen, Fritz Pedersen, Jan Kæmpe, Lars Hansen, Niels Bomholdt, Nis Rattenborg, Poul Nielsen, Lars Andersen, A. Pedersen, Erling Hansen, Erik Clausen, Ernst F. Pedersen, Sten Pedersen, Lars Ole Gjesing, Kurt Kaack Hansen, Else Klint, Poul Henrik Harritz, Niels Jørgen Larsen, Jens Bækkelund, Bent Staugård Nielsen, Kresten Madsen, J. Mortensen, Flemming G. Andersen, Henning Heldberg, Gunnar Knudsen, Henrik Andersen, Stig Dankjær Olesen, Staun, Keld Christensen, Michael Mosebo Jensen, E.E. Ecklon, Søren Peter Jensen, Paul Erik Jensen, Grete Madsen, Mogens Bak, Per D. Poulsen, Mogens Poulsen, Ole Goldschmidt, Morten Müller, Per Schlüter, Erik Ehmsen, Søren Bøgelund, Gunnar Petersen, Ib Petersen, Niels Ågård, Åge Wickmann, Torben Duelund, Peter Hvenegård, Poul Hvenegård, Verner Hansen, Annelise Lindhard, Jens Gregersen, Thorbjørn Eriksen, Finn Eriksen, Esben Eriksen, Ole Kristjansen, Hans Ægidius, Peter Hahn, Morten Haug, Lars Andersen, Henrik Knudsen, Kurt Due Johansen, Mogens Ribo Petersen, Keld Christensen.

Redaktører:

Peter Hahn har taget sig af ænder, gæs og svaner. Thorbjørn har taget rovfugle, Stig Olesen - vadefugle og mågefugle, Niels Bomholdt småfugle, Hans Ægidius står for alle smågrupperne ind imellem. Henrik Andersen har påtaget sig den trykkesekniske afdeling og Erik Ehmsen har renskrevet og påtager sig derfor ansvaret for stavfejl m.m.

En tak til Jens Friis Nielsen, Esben Eriksen og Knud Eriksen for tegninger.

Materiale til 1986 rapporten bedes sendt til: Niels Bomholdt, Langemarken 3, Ulbølle, 5762 Vester-Skjerninge, inden den 1. marts 1987, tak!

Temaarter for 1987 bliver Ynglende Gul Vipstjert og overvintrende Tårnfalk, kig derfor efter Tårnfalk i december 1986 og januar 1987.

Her i jubilæumsåret har vi endog opnået den ære, at få tildelt et ISSN 0901-9448. Det skulle gøre det lettere at finde os ude i den store informationsverden.

Følgende forkortelser er anvendt:

juv. = juvenil d.v.s. fra første rigtige fjerdragt til kropsfjersfældning til første vinterdragt.
subad. = sub-adult d.v.s. ynglende fugl, der ikke har opnået fuldt udfarvet voksdragt. F.eks. kan en del rovfugle yngle, selv om der stadig er ungfuglefjer i dragten.
ad. = adult d.v.s. kønsmoden fugl i fuldstændig voksdragt.
1K, 2K osv. alder i kalenderår, d.v.s. alle fugle fylder år 1. januar
F = trækforsøg
N, Ø, S, NV osv. betyder træk mod pågældende verdenshjørne.
sy = syngende
pr. = primo første trediedel af måneden.
med. = medio midterste trediedel af måneden.
ult. = ultimo sidste trediedel af måneden.
Hi = Hindsholm.
TN = Tryggelev Nor.
AS = Arreskov Sø.
DK = Dovns Klint.
FH = Fyns Hoved vil for eftertiden udgå for Hi.

Vejrudsigten for 1985 vil fremgå af sidste side, lidt omvendt undskyld!

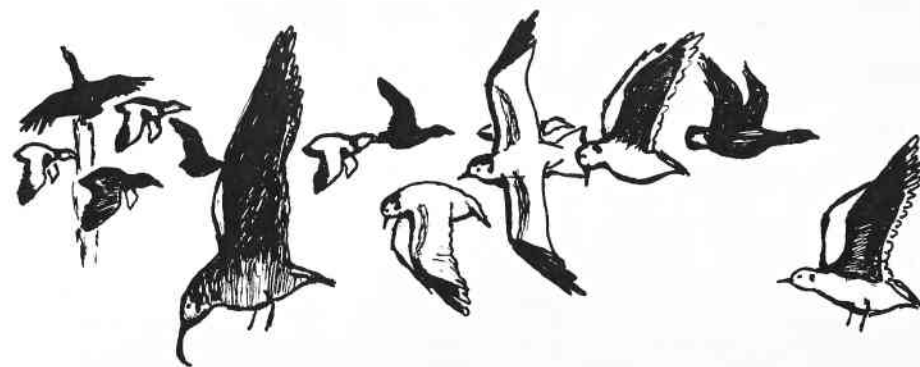

LOMMER:

Rødstrubet Lom:

Ved Dovns Klint trak i efteråret i alt 23 individer. Bedste dag 14/10 7.

Øvrige Obs.: 3 Storebælt ved Nyborg 19/2, 1 FH 7/9, 2 20/10, 1 Ristinge 9/12, 1 på havet TN 11/12, 1 29/12 og 2 Lillebælt 27/12.

Sortstrubet Lom:

En sommer og indlandsobservation: 2 AS 3/7 !

10 trækkende blev noteret ved DK i efteråret. Bedste dag 10/11 3.

I øvrigt: 2 Enebærodde 14/9, 1 Ristinge 17/10 og 1 FH 20/10.

Smålom sp.:

Skemaet viser efterårstræk ved Dovns Klint.

Måned	Obs.dage	I alt	Bedste dag
September	8	28	10 trak 28/9
Oktober	18	207	41 trak 13/10
November	6	89	38 trak 8/11
December	3	249	200 trak 8/12

I øvrigt: 1 havet ved TN 1/4, 2 14/4, 1 9/11, 1 11/12, 3 28/12, 1 Enebærodde 18/4, 1 Ristinge Hale 20/9, 2 16/11, 6 Ristinge strand 9/12 og 1 Hov Strand 10/12.

Hvidnæbbet Lom:

Se appendix.

LAPPEDYKKERE:

Lille Lappedykker:

Maximum-tal for artens forekomst i Kelds Nor i efteråret.

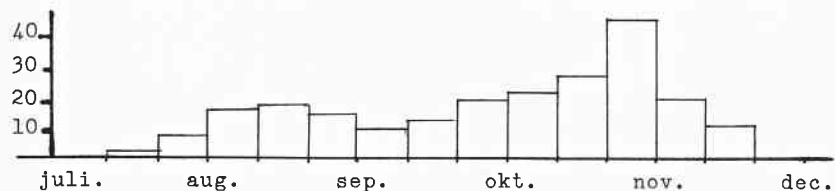

Kortet viser maximum tallene for Lille Lappedykker.

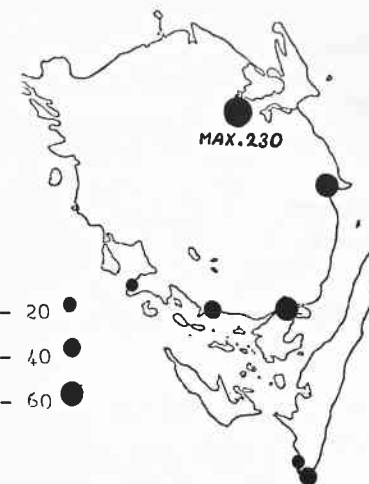

Nordisk Lappedykker:

Antalsmæssigt et normalt år.

forekomsterne begrænser sig dog til det sydlangelandske område:

1 sommerdragt på havet ved TN 26/5, 1 19/7 - 28/7, 2 1/8, 1 Kelds nor 24/7 og 1 DK 8/11.

Sorthalset Lappedykker:

På amtets ynglelokalitet Vejlen på Tåsinge er der set op til 4 ad. og 4 juv. i tidsrummet 16/5 - 24/8. Desuden 1 - 5 Kelds Nor 20/7 - 19/8, 1 TN 25/7 - 27/7 og 1 5/10.

Gråstrubet Lappedykker:

TN: Max 12 6/4 - 26/7, Kelds Nor : Max. 11 20/7 - 14/8.

Vinterobs.: 1 Nakkebølle Fjord 18/1, 66 trak DK 7/12, 1 8/12, 1 11/12 og 2 Ristinge Strand 9/12.

Toppet Lappedykker:

Diagrammet viser artens forekomst ved Arreskov Sø året igennem.

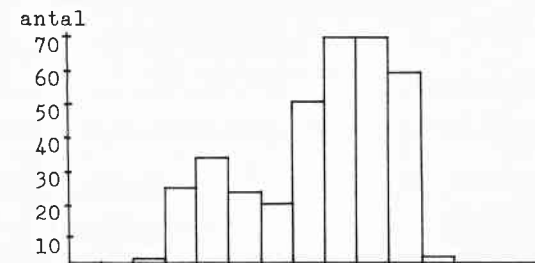

Følgende maximum tal fra andre af amtets lokaliteter: 109 Kelds Nor 20/7, 47 Hvidkilde Sø 26/8 og 62 Brændegård Sø 13/10.

STORMFUGLE:

Skråpe sp.:

En enkelt observation: 2 trak DK 6/11.

Stor Stormsvaler:

Se appendix.

ÅREFODEDE:

Sule:

Ialt 5 fugle på afveje til de fynske farvande: 1 DK 14/8 og 4 Fyns Hoved 7/9.

Skarv:

Følgende større ansamlinger: 125 Thurøddammen 27/1, max. 350 Mågeøerne ved Bogense 4/6 - 2/8, 250 Brændegård Sø 6/10, 100 Hovstrand 10/12, 300 Åsø strand 29/12.

Efterårstræk ved Dovns Klint: 15 obs. dage med i alt 486 skarver, bedste dag 12/10 med 99.

Nedenstående diagram viser bestandsudviklingen i kolonien ved Brændegård sø 1973 - 1985.

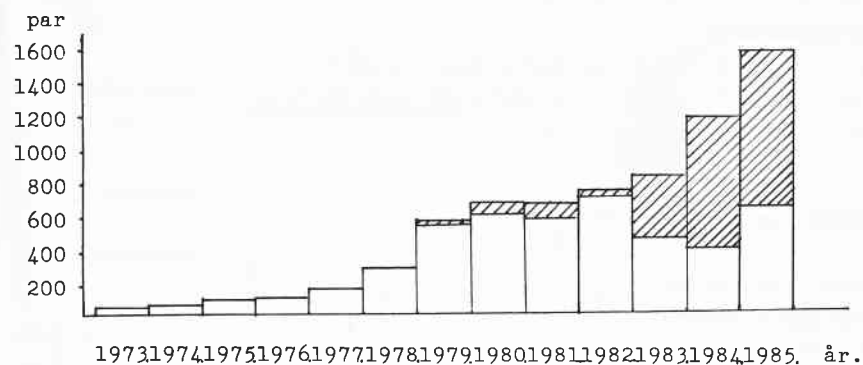

De skraverede områder angiver de par der ynglede på land.

STORKEFUGLE:



Fiskehejre:

Større ansamlinger i 2. halvår: 25 Enebærødde 25/8, 48 Dørholm 29/8, 45 Brændegård Sø 6/10, 30 3/11 og 25 Gyldensteen 15/12.

Rørdrum:

1 TN 10/5 - 11/5 og 29/11.

Hvid Stork:

2 Klise Nor 23/3, 1 TN 17/5, 1 Gulstav 25/8 - 28/8, 1 Gråsten Nor 29/8 og 1 Ringe 11/10.

Sort Stork:

Rygtet fortæller om en enkelt obs.: 2 Gustav 1/6. (SB)

ANDEFUGLE:

Et rimeligt godt år for alle arterne. Vinteren har ført en del rastende ænder til Fyn, hvilket især ses hos Bjerganden, som har slået rekorden hvad rast angår. Der er indsendt en del materiale fra Sydlangeland. Det skyldes at der næsten dagligt obses på lokaliteten.

Krikand:

Hovedsagelig obs. fra Nordfyn og Sydlangeland. Koretet viser max. tal fra lokaliteterne. Nørreby Hals og Hofmannsgave, 2 lokaliteter på Nordfyn, havde dog rasttal på 0 henholdsvis 427 og 396 fugle. Begge tal er fra d. 7/4. Årets første Krikænder, 7 individer, blev set i TN d 16/3.

- 25-50
- 50-100
- 100-200
- 200-300

Atlingand:

Iagttaget på 7 lokaliteter. TN og Tarup Grusgrav fremviser årets første fugle d 7/4. TN har fra denne dato frem til 26/8 jævnlige observationer med 3-5 fugle, dog 24 d. 23/7. Klise Nor 2 14/4, 2 8/6, 7 1/8, 3 14/8, 6 29/8, AS 3 8/5, Noret Tåsinge 1 16/5, Gulstav 2 21/7, DK 5 19/9 og TN 1 5/10.

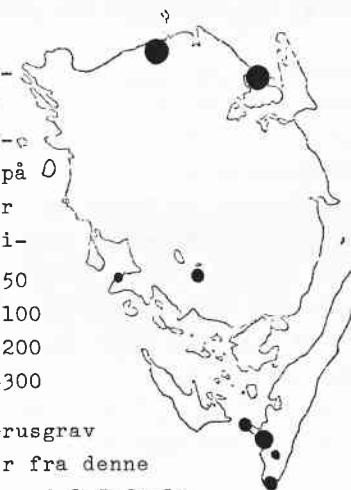

Knarand:

27 observationer fra TN. De følgende tal er max. tal for hver måned; april 11, maj 8, juni 5, juli 19, august 51, september 17 oktober 16 og 1 d. 10/11, hvilket er årets sidste.

Henninge nor 1 20/4, Fredmosen 2 3/5, Påø 2 4/5, Birkholm 4 5/5, Noret Tåsinge 2 5/5, Klise Nor 9 14/8, Bøjden 2 16/10.

Gråand:

Meget få iagttagelser og næsten kun fra Arreskov. Her er max. tallene fra AS: November 600, pr. december 1500 og ult. december 1800. Halen Helnæs 500 23/3, Brændegård 600 ult. december.

Spidsand:

Første Spidsand blev set i TN d. 16/3. Her er max. tallene fra TN: Juli 31, august 12, september 19 og oktober 13.

Storeholm 50 4/4, Hofmannsgave 27 7/4, Nørreby Hals 43 7/4, Enebærodde 51 8/4, KN 17 29/8, 20 5/9, 13 3/11 og 55 8/11.

Dovns Klint er pænt repræsenteret med ialt 10 iagttagelser- alle trækiagttagelser fra efteråret. Her er max. tallene fra hver måned: August 93, september 66, oktober 85.

Pibeand:

Kærby Fed 120 18/3, Storeholm 150 4/4, St. Egholm 300 5/4, Hjælmshoved 230 7/4, Enebærodde 79 10/4, 200 17/4 og Gyldensten 100 14/4.

Efteråret byder på ialt 32 iagttagelser, hvilket må siges at være ganske pænt. De fleste er trækiagttagelser fra DK. DK havde i september flere dage med over 100 Pibeander: 532 13/9, 130 14/9, 104 23/9. 311 26/9 - men oktober lægger sig i spidsen med: 210 6/10, 166 7/10, 435 9/10, 170 27/10 og 193 29/10.

Bedste dage for Kelds Nor er 600 12/10, 400 14/10, 199 25/10, 450 8/11 og 200 14/11.

De andre dele af Fyn havde kun lidt at byde på: Bøjden 30 18/9, AS 30 2/10, Nørå strand 60 13/10.

Skeand:

Første iagttagelse: 3 16/3 i TN. Skeanden har kunnet ses i TN fra 16/3 - 12/10, med flest d. 12/10 43 stk.

August: Brændegård Sø 120 og AS 104.

September: " " 300 og AS 159. Max. tal fra de to lokalite-

Oktober: " " 56 og AS 100. ter.

Max. tal fra Kelds Nor 91 d. 29/8, desuden er sidste iagttagelse også fra Kelds Nor 65 d. 10/11.

Rødhovedet And:

2 observationer fra Fyn: 1 hun AS 21/4 og 1 han kunne i perioden 29/9 - 10/11 beses i TN, dog i følgeskab af 1 hun i perioden 6/10 - 16/10.

Taffeland:

Udfyldte cirkler er efterårsobservationer.

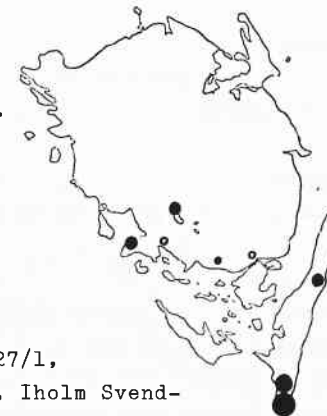

- 1-200
- 2-500
- 5-1000
- 1-2000

**Troldand:**

Nyborg fjord 3000 16/1, Stenbæk Nor 8200 27/1, Påø 4000 24/2, Vesteregn Stenbæk 1800 5/3, Iholm Svendborg 4000 9/3.

De 11 efterårsobservationer er fordelt på fem lokaliteter. Her er max. tallene: Oktober: AS 1800, Brændegård Sø 2000.

November: AS 2000, TN 4000, Kelds Nor 2800.

December: AS 8300, Bøjden 2500, TN 3500.

Bjergand:

Den strenge og lange vinter fik fuglene og især Bjergænderne til at hobe sig op i de indre farvande. Tal som 2500 d. 7/2 ved Enebærodde siger noget om det, og ikke mindst de 7000 der rastede i Fåborg Fjord d. 1/3. Sidstnævnte kan vist nok betegnes som rekord. Endvidere kan nævnes Maden Helnæs 200 3/3, Helnæsdæmningen 250 10/3, Fogense reservatet 700 11/3, Enebærodde 587 16/4 og Bøjden Nor 200 3/5. TN havde 5 observationer fra foråret, hvor 300 17/3 og 530 11/5 er max. tal, desuden er 11/5 sidste iagttagelse fra foråret.

Efterårets første Bjergand modtog Kelds Nor d 28/9.

Efterårets største tal: Bøjden 810 i november og 400 i AS i december.

Trold/Bjergand:

Enebærodde 1000 12/4.

Troid/Taffel/Bjergand:

TN 2-3000 27/2.

Havlit:

Enebærodde 33 3/4, Gulstav 31 8/4, DK 300 14/4, 30 5/11, 19 6/11, 250 7/12, 50 28/12 og TN 35 28/12.

Sortand:

Kun iagttagelser fra DK. Her er de største tal 72 26/9, 83 6/10 og 171 7/12.

Fløjsand:

Enebærodde 200 20/3, TN 58 11/5 og DK 29 29/10.

Ederfugl:

Forår: 14 iagttagelser fra 12 lokaliteter, hvilket er ganske pænt. De største tal er fra Vesteregn Stenbæk 16000 3/2, Påø 17500 21/2, 7700 DK 10/3, 10000 TN 17/3, 15000 Marstalbugten og 7000 FH 3/4. Desuden meldes der om indlandsiagttagelser: 1 Ederfugl i Odense Å ved Brobyværk d. 19/3 og 2 par i AS d. 25/3.

Efterår: Kun en observation uden for Langeland: Lillebælt (Bøjden-Fynshav) 7000 27/12 - ellers 16 observationer fra Dovns Klint i perioden juli - november. Her er antal trækkende fugle pr. måned for DK: Ialt juli: 19000 med max. tal 12000 d. 26/7. Ialt august: 0. Ialt september: 9049 med max. tal 7070 d. 26/9. Ialt oktober: 29223 med max. tal 6320 d. 15/10. Ialt november: 4809 med 2272 d. 8/11 som største tal.

Hvinand:

Stenbæk Nor 160 27/1, Enebærodde 150 7/2, Fåborg Fjord 1000 1/3, Vesteregn Stenbæk 240 5/3, Kærby Fed 414 7/3, TN 400 31/3, Enebærodde 191 3/4, Hjølmshoved 144 4/4, TN 500 6/4, 390 13/4, 400 14/4, 150 10/5.

Sommerobservationer: TN 3 5/6, Kelds Nor 1 hun 15/6 og AS 8 1/8. DK 103 8/12.

SKALLESLUGERE:

Den strenge vinter har forårsaget en stor koncentration af Skalleslugere i de indre farvande. Det ses tydeligt på rasttallene, der nogen steder er rekordstore.

Toppet Skallesluger:

16 observationer fordelt på 8 lokaliteter. Vesteregn Stenbæk 60 3/2, Enebærodde 71 3/4, TN 49 6/4, Hjølmshoved 152 7/4, Bøjden 80 august, Dovns Klint er helt pænt repræsenteret med 9 efterårsagttagelser. Her er max. tal: september 42, oktober 78, november 116, december 165. Sidst men ikke mindst skal nævnes "Sydhavsøen" Grensholm som havde 1000 Toppede Skalleslugere d. 30/11. Det må da være rekord for Fyn.

Stor Skallesluger:

Udfyldte cirkler er forårsobservationer.

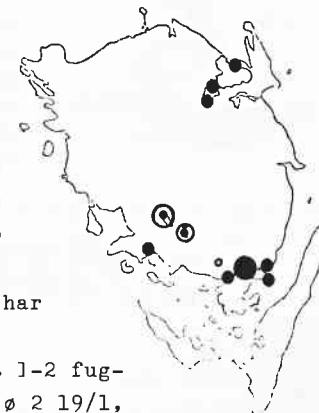

- 25-50
- 50-100
- 100-150
- 150-200

**Lille Skallesluger:**

Denne art har i år været meget talrig, og har kunnet observeres på 13 lokaliteter.

På de fleste lokaliteter er der observeret 1-2 fugle bl.a. AS 1 3/1, Odense Å 1 17/1, Stige ø 2 19/1, øst for Iholm 2 20/2, Klise nor 1 16/3-23/3. 6 lokaliteter havde over 2 individer, f.eks. Thurøbroen 14 20/1, Stige ø 4 17/2 og Nyborg Fjord med hele 35 små skalleslugere d 19/2 - Fyns-rekord. Danmarksrekorden blev også slået, da der blev set 400 ved Sjællandsbroen.

Gravand:

Nårå Strand 113 2/1, Stige ø 150 13/1, Nårå Strand 170 20/3, Enebærodde: 300 23/3, 225 10/4, 600 24/12 og Nårå Strand 300 29/12.

GÆS:

Rimeligt godt år hvad angår gæs. Alle arter pænt repræsenteret, enkelte endda bedre end ellers, f.eks. Kortnæbbet Gås med 5 observationer.

Grågås:

Ø. Hæsinge 2 24/2 er årets første. Maden, Helnæs 275 10/3, Høninge Nor 180 22/3, TN 104 15/7, Gyldensten 380 21/7, Ebeløholm 550 28/7, Davinde grusgrav 175 28/7, Gyldensten 1250 16/8, 660 14/9, Snarup 120 27/9, Gyldensten 420 13/10, Nørresø 250 14/10, DK 178 8/11.

Figuren viser de største tal pr. måned for Arreskov og Brændegård Søer.

Arreskov Sø ———
Brændegård Sø - - - -

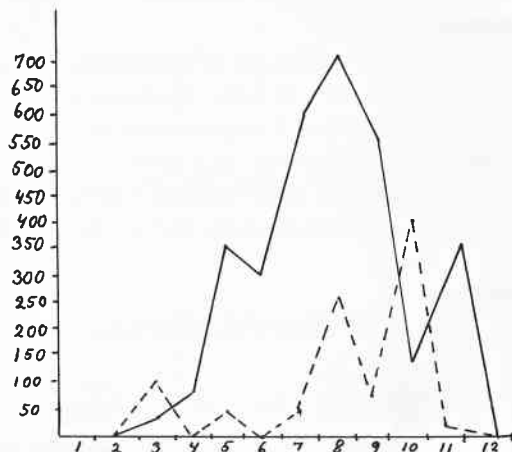

Bllsgås:

Galtebjerg enge 12 9/3, TN 1 3/5, Jersore 1 11/5, AS 3 27/11.
Her er max. tallene fra Gyldensten: 40 23/3, 31 20/10, 48 3/11 og 30 18/12.

Sædgås:

Klise Nor 1 3/2, Gyldensten 24 3/2, Maden, Helnæs 28 10/3, Fårevejle Langeland 30 15/3, FH 29 3/4, Påø 43 5/10, DK 5 15/10, Weddelsborg 48 30/11 og Ristinge 25 17/12.

Knortegås:

37 observationer hvoraf de 17 er fra foråret.
Årets første, 158 d. 2/1 ved Nørå strand. Bredholm 1200 4/4, Grensholm 500 4/4, St. Egholm 575 5/4, Svendborg 800 trak NØ 22/5, Bøjden 12-1500 S 25/5 og TN 650 28/5.
Første iagttagelse fra efteråret: DK 9 13/9.
Ud over Dovns Klint er der kun en enkelt større observation: Hennem ved 1673 19/10.
Her er max. tal fra DK: September 3074 26/9, oktober 1681 13/10, november 263 8/11 og december 3 8/12.

Kortnæbbet Gås:

5 observationer fordelt på 4 lokaliteter. Maden, Helnæs 2 10/3, Ager-næs 3 N 23/3, FH 10 NØ 2/4 og 2 N 19/5. Bøjden Nor 5 NØ 5/11.

Indisk Gås:

En gammel fugl kunne iagttages i TN i perioden 2/7 - 9/7.

Bramgås:

Forår: Max. tal fra TN: 450 6/4, 100 8/4, 96 19/4 og 70 3/5.
Galtebjerg enge 1 9/3, Bredholm 70 4/4, Nørreballe 490 NØ 13/4, Spødsbjerg 400 13/4 og Stige-Klintebjerg 1 5/5.
Efterår: Max. tal fra DK: 160 19/10, 370 13/10, 2740 26/10, 2240 27/10 og 538 29/10.
TN 82 26/10, Monnet 6 27/10, Odense Å 1 27/10, Gyldensten 1 28/10, AS 3 28/10-17/11, Kelds Nor 70 2/11

Kanadagås:

Lundeborg 14 12/1, Magleby Nor 14 18/1, Klise Nor 28 3/2, Langelands broen 16 17/2, Maden, Helnæs 16 3/3, Trillerne 50 9/3, TN 119 rast + 54 Ø 16/3, Glamsbjerg 2 NNØ 29/11 og Sallinge 6 18/12.

SVANER:

Hovedsaglig rastkoncentrationer i det Sydfynske Øhav. Hos Knopsvanen er der enkelte store rasttal fra sensommeren. Dette skyldes, at sva-nerne samles under fældningen.

Pibesvane:

Fåborg Fjord 1 1/2, Skårupøre 10 12/2, Henninge Nor 2 10/3, DK 12 19/10, TN 2-10 i perioden 19/10-22/10, Påø 13 20/10, DK 18 26/10, TN 4 27/10, Kelds Nor: 13 26/10, 29 28/10 og 86 3/11.

Sangsvane:

Udfyldte cirkler er forårsobservationer.
Henninge Nor 310 22/3.



- 0-25
- 25-50
- 50-100
- 100-200



Knopsvane:

Iholm Svendborg 500 20/1-10/3, Trillerne 500 18/2, Fåborg Havn 140 24/2, Kærby Fed 1200 18/3, Hjælmsho-ved 180 7/4, Mejlholm 206 ?/4, Kærby Fed 120 17/5, Bredholm 1200 26/7, Stjoul Knude 400 26/7, Monnet 560 26/7, Nørå Strand 230 13/10, Skarø 200 27/12.

Sort Svane:

2 iagttagelser af denne art: 1 trak Hennemved 9/9 og 2 Gyldensten 14/9.

ROVFUGLE:

Forårstrækket blev noget af en dukkert! Eller rettere sagt er der blevet kikket uhyggeligt lidt på træk i marts, april og maj.

Højtrykket med varme sydøst-vinde i månedsskiftet maj-juni gav et par rariteter (Se appendix), men ellers intet at bemærke.

Efteråret blev til gengæld et af de bedste nogensinde! Dog var det Sydlangeland, der løb med langt det meste. Her noteredes i løbet af efteråret ca. 20000 trækkende rovfugle, og specielt var det de mange våger og glenter, der tiltrak opmærksomheden. Man skal f.eks. helt tilbage til 1974, for at finde Hvepsevågetal, der ligner dette efterårs! I årets sidste måneder noteredes i amtet 3 ørne, 1 "vinterglente" og Brændegårdsfalken, som det mest bemærkelsesværdige.



Gåsegrib:

Se appendix.

Ådselgrib:

Se appendix

Kongeørn:

Kun to iagttagelser: 1 sydtrækkende Vesteregn, Sydlangeland 22/1 og 1 (1 K) V Tarup, Årslev 24/10.

Lille Skrigeørn:

Se appendix.



Ørn sp.:

1 Bøgelund 10/6.

Musvåge:

Forårsmaterialet er meget begrænset, bl.a. grundet manglende aktivitet på Hindsholm. Den 24/3 og 8/4 tegner til at have været gode træk-dage, således ca 100 trækkende på 2 forskellige indlandske lokaliteter.

Alt nævnes: Enebærrodde 53 trak 23/3 og 71 trak 24/3. Endvidere 30 NØ Krengerup 24/3 og 200 N Nyborg 24/3, 26 trak Slipshavn 25/3, 89 NØ Tommerup 8/4, 100 NØ Tarup, Årslev 8/4, 15 N + 14 F HI 18/5.

Efterårstillene er til gengæld pæne: Fra Sydlangeland ialt ca. 12000 trækkende med kulmination ultimo september og medio oktober, altså lige efter bogen. Dagene med over 500 våger nævnes her: 1137 trak + 837 F 26/9, 597 trak 28/9, 866 trak + 120 F 6/10, 645 trak 13/10, 3070 trak 15/10 og 2100 trak 19/10. De sidste trækkende er så sene som 8/12, hvor 7 trak ved DK.

Fra det øvrige amt nævnes alle dage med over 50 fugle: 100 SV Oure 14/9, 50 SV Nyborg 23/9, 90 SV Nyborg 26/9, 95 trak Thurø 13/10, 350 V Fåborg 15/10, 105 SV Fåborg 16/10 og 44 VSV (på ½ time) Horne 19/10.

Fjeldvåge:

1. Halvår: Generelt meget få fugle, således er der kun indrapporteret 4 fugle fra januar. Februar bedre med 12 individer. Trækkende fugle er der kun set enkelte af i de 3 forårsmåneder - større aktivitet på trækstederene ville givetvis have "hjulpet" på tallene. Største tal 4 rast Krengerup 10/3. Sidste fugl trak Fyns Hoved 20/5.

2. Halvår: Hidtil bedste efterår i rapportens historie. Der er ialt iagttaget 179 fugle på direkte træk på Sydlangeland. Første fugl sås tidligere end normalt, nemlig 27/8, hvor 1 trak DK. De bedste træk-dage fra Sydlangeland blev som følger: 10 SV + 4 F 6/10, 22 trak 12/10, 42 trak 13/10, 55 trak 15/10 (vist nok ny Langelandsrekord) 27 trak 2 rast 19/10, - et rigtig godt efterår. Vanen tro er også set en del Fjeldvåger rundt omkring i amtet i efterårsmånederne. Flest Brændegård 3/11 hvor 5 fugle sås. Langt de fleste er dog gen-nemtrækkere, således kun iagttaget på 6 lokaliteter i december.

Spurvehøg:

Som i 81, 82 og 83 er der indrapporteret katastrofalt få forårsfugle! Hindsholm: 12 N 1/4, 16 N 3/4, 28 NØ 17/5 og 23 NØ 18/5.

Endvidere 21 NØ Tommerup 8/4, hvilket er et ganske pænt tal for en indlandslokalitet.

Efterårstrækket forløb normalt. Kun fra Langeland foreligger der tal-efterårstotalen herfra er ca. 3000 trækkende. Mange jævne trækdage (10 dage med over 100 individer), men uden de helt store dage. De 5 bedste dage blev følgende: 200 SV 31/8, 219 VSV 14/9, 228 VSV 26/9, 168 SV 6/10, 154 SV 12/10. De sidste efternølere sås 14/11, hvor 5 trak ved "Klinten".

Duehøg:

Der har i 1985 været ca. 40 par Duehøge i amtet. Ynglesuccessen svinger stærkt, dels fra sted til sted (forfølgelse?), dels fra år til år.

Der er indsendt et normalt antal iagttagelser. Næsten alle iagttagelser drejer sig om enlige fugle. Eneste trækobservation fra foråret er 2 NØ Tommerup 8/4.

Fra efteråret er der indkommet følgende "trækkere" fra Sydlangeland: 1 S 17/8, 1 trak 26/9, 1 trak 29/9, 1 trak 5/10, 1 trak 15/10, 1 trak + 2 rast 19/10 og endelig 1 trak 26/10.

Duehøgens efterårstræk kulminerer forholdsvis sent nemlig ult. oktober - pr. november, så måske skulle der kikkes lidt mere på træk på dette tidspunkt?

Rød Glente:

Foråret blev ganske pænt - ialt 18 individer. Iagttagelserne er spredt over hele Fyn, dog flest på Langeland og i den østlige del af amtet. 3 iagttagelser drejede sig om 2 individer: 2 Bøjden 14/4, 2 Gulstav 12/5 og 26/5.

Efterår: Det bedste nogensinde på Sydlangeland! Efterårstotalen nåede op på 40-45 individer. Til sammenligning kan det nævnes, at der i det hidtil bedste år 1982 blev set 27 individer.

Den tidsmæssige fordeling af glenterne på Sydlangeland, i 10 dages perioder:

	Primo	Medio	Ultimo
August	1	0	2
September	0	0	18
Oktober	5	12	5
November	1		



Tilsyneladende samme billede som hos Musvågen. Kulmination ult. september og med. oktober. Enkelte dage skal trækkes særligt frem, således: 12 trak + 2 rast 26/9 (ny flot rekord), 2 trak + 2 rast 28/9,

2 trak + 2 rast 6/10, 3 trak 15/10 og 3 trak 19/10.

Udenfor Langeland er der kun set 5 fugle i efterårsmånederne. Største antal blev 2 Tåsinge Landet 29/9.

Som i 1984 også en vinterobservation: 1 TN 27+28/12.

Den kraftige stigning i antallet af trækkende glenter i 80erne i forhold til 70erne, hvor kun enkelte fugle sås hvert år, skyldes overvejende artens fremgang i Skåne, hvor der i 1985 ynglede ca. 130 par. Større ornithologisk aktivitet er også medvirkende hertil, men er af mindre betydning.

Sort Glente:

Et noget mere afdæmpet forår end i 1984, hvor 9 fugle sås. I år 2 iagttagelser: 1 ad. N Hindsholm og 1 Fakkebjerg Sydlangeland 26/5. Til gengæld 1 sommerobservation: 1 ad. TN 12/7, og 2 efterårsfugle: 1 Nørreballe, Sydlangeland 14/8 samt 1 Rath, Sydlangeland 31/8. De 2 sidstnævnte er forøvrigt de eneste efterårsfugle i rapportens historie. Arten optræder hyppigst i maj, som regel i forbindelse med varme SØ-vinde.

Havørn:

Ialt 6 individer og dermed lidt bedre end normalt. 1 juv. Hesbjerg 21/1-23/1, 1 juv. Thurø Rev 30/1, 1 (2K) V Fakkebjerg, Sydlangeland 1/6, 1 juv. trak DK 6/10, 1 juv. Klintholm, Odense fjord 10/11-18/11, og endelig 1 (2K) Brændegård sø 16/11. Sidstnævnte sås først blive mobbet af Duehøg, og sås lidt senere i kikkertfelt med Vandrefalken! Ikke så dårligt endda.

Hvæpsevåge:

Et virkeligt godt år, specielt p.g.a. et stort efterårstræk, men også foråret var acceptabelt. (Vi kan jo ikke siges at være forvante!) Forår: Fra Hindsholm følgende: 109 F 16/5, 445 N 17/5 og 37 NØ + 89 F 18/5. Øvrige observationer: 50 trak Horne 16/5, 25 indtræk TN 22/5, 24 NØ Ø Hæsinge 22/5, 200 NØ Nyborg 27/5 og 35 NØ Fyns Hoved 27/5. Efterår: Som så ofte før ingen nævneværdige tal uden for Langeland. Fra Langeland de største tal nogensinde! Efterårstotalen kom op på ca. 4500 trækkende! Kun i 1974 sås et næsten lignende antal nemlig 4000 trækkende. De mange Hvæpsevåger i år skyldes sydlige vinde kombineret med fint "trækvejr" i vågernes kulminationsperiode ult. august - pr. september. En meget heldig kombination for Sydlangeland.

Sydlig specielt sydøstlige vinde er tilsyneladende en forudsætning for et stort Hvepsevågetræk på Sydlangeland. Typisk for arten gik det meste af trækket på få dage: 1582 trak 29/8, 243 trak 30/8, 1200 trak 31/8, 288 trak 1/9 samt 600 trak 2/9. Det kan endvidere nævnes, at en del af fuglene også observeredes på Nordlangeland: 500 trak 30/8 Tra-nekær og 235 trak samme sted 31/8.

Årets sidste fugl sås 19/10 Hennemved, Sydlangeland. Givetvis en ung-fugl. Gamle fugle ses sjældent senere end medio september.

Rørhøg:

De første 2 fugle ankom til TN 1/4. Trækobservationer er kun indbe-rettet fra Hindsholm 4 NØ + 2 rast 18/5 og Ø Hæsing 3 NØ 22/5.

På Sydlangeland noteredes i løbet af efteråret 42 fugle på direkte træk. Ingen Store dage: 5 trak 30/8, 6 trak 18/9, 9 trak 22/9 og 5 trak 26/9 blev de bedste dage.

Årets sidste: 1 rast DK 23/10.

Ynglebestanden er efter flere års stigning stagnerende. Der var i 1985 102 ynglepar mod 110 i fjor.

Blå Kærhøg:

Fra 1. halvår er der intet særligt at bemærke. De fleste iagttagelser er fra TN. Max. tallene herfra blev 3 3/2 og 17/3. Forårsfuglene var det sløjt med! Kun 7 fugle er indrapporteret fra april, hvor forårs-trækket kulminerer. Eneste observation fra Hindsholm er 2 N 1 F 18/5. Disse fugle blev iøvrigt også forårets sidste.

Efterår: Den første sås TN 19/8, hvilket er ganske normalt. På Syd-langeland noteredes ialt 68 individer på direkte træk. Hertil kommer et ukendt antal rastende fugle. Trækket kulminerede i oktober, og de 4 bedste dage faldt da også i denne måned. 3 dage med hver 5 trækken-de nemlig 9/10, 10/10 og 13/10. Bedre dag blev dog 15/10 med 11 træk-ende. Efterårets sidste trækker noteredes 30/11.

Udenfor Langeland er der kun 7 lokaliteter hvor arten er iagttaget i efterårsmånederne. Mon ikke denne skæve fordeling skyldes begrænset ornithologisk aktivitet uden for Langeland specielt i efterårsmåne-derne?

Tilsyneladende meget få overvintrende fugle. Der er kun iagttaget 8-9 fugle i december i hele amtet, heraf 5-6 på Sydlangeland. Flest sås Påø 2/12 med 3 individer.

Hedehøg:

Forår: Ikke overraskende flest fra Sydlangeland: 1 ad. han 26/5, 1 han Nørreballe 26/5, (mon ikke det er samme fugl?), 1 han Hennemved 27/5, 1 hun trak Kædeby 27/5, 1 ad. han Gulstav 1/6 og 1 hun Kelds nor 8/6. Hvor mange af ovenstående der er gengangere, er op til den enkelte at vurdere!

Øvrige obs.: 1 hun Hindsholm 16/5 samt 1 han Hårby 8/6.

En enkelt efterårstrækker er det også blevet til: 1 han S Nørreballe 29/8.

Steppehøg:

1 F Brockdorff, Hindsholm 18/5 (16/5 sås 1 Hedehøg, så mon ikke at)

Fiskeørn:

Forår: Ialt 18 fugle, hvilket er bedre end normalt. Der sås henholds-vis 11 og 8 fugle i april og maj. Heraf langt de fleste på direkte træk. Forårsfuglene har simpelthen travlt med at komme nordpå, til at de raster i længere perioder. Første fugl sås TN 1/4. Det største antal blev 2 N Fyns Hoved 3/5. Forårets sidste trak NØ Ø. Hæ-sing 22/5.

Efterår: Blev det hidtil bedste af de 5 år, hvor vi har lavet denne rapport. Sydlangeland står (selvfølgelig) for de fleste. Ialt sås ca. 38 fugle, heraf de 32 på direkte træk. Den første sås Nørreballe 14/8 og de næster fulgte et par dage senere. Trækket kulminerer normalt de sidste augustdage, og de største antal foreligger også fra denne periode i år: 2 trak 28/8, 5 trak 29/8, 6 trak 30/8, 2 trak 11/9, 2 trak 27/9, 2 trak 28/9. Efterårets sidste fugl sås lidt senere end normalt: 1 Henninge Nor 24/10.

Fra TN hvor arten normalt ses meget ofte i efterårsmånederne er kun indkommet 7 iagttagelser. Flest 1/9 hvor 2 rastede.

Iagttagelser uden for Langeland er traditionen tro ret sparsomme. Al-le nævnes: 1 Søholm sø 8/8, 1 Søby Søgård 11/8, 1 SV Nyborg 20/8, 1 Brændegård 1/9, 1 SV Glamsbjerg 23/9 og 1 SØ Thurø 13/10.



Lærkefalk:

Et normalt forår. 1 NØ Nyborg 10/5, 1 Søbo Sø 16/5, 2 N Hindsholm 17/5, 1 NØ 27/5, 2 N + 3 rast Gulstav 1/6, 1 2/6 og 1 trak Drostehave Sydlangeland 8/6.

Efteråret blev jævnt godt ca 15 individer. Alle Sydlangeland! Trækket forløb meget jævnt uden en egentlig kulmination. Første fugl trak S 15/8. Herefter fulgte: 1 S 28/8, 1 S 29/8, 1 trak 30/8, 1 trak 1/9, 1 trak 2/9, 1 trak 5/9, 1 trak 13/9, 2 trak 26/9, 1 trak + 1 rast 27/9 1 rast 10/10 og 12/10, 1 trak + 1 rast 13/10, 1 rast 14/10 samt 1 16/10. Som det ses, var der mange sene fugle.

Vandrefalk:

Et mere afdæmpet år end det foregående. Ved Brændegård opholdt den vanlige han sig fra årsskiftet til 16/3. Den ankom igen 5/10 for at tilbringe sin 7. vinter ved søen, og sås jævnlige frem til årsskiftet. Øvrige obs.: 1 Fyns Hoved 3/3, 1 Jersore 7/4, 1 Fyns Hoved 9/5, 1 Lyø krog 4/9 samt 1 trak DK 18/10.

Dværgfalk:

Forårsfuglene er sparsomme. Flest er indrapporteret fra Hindsholm: 1 rast 2/4, 1 trak 3/4, 3 trak 1 F 17/5 og endelig 4 N 18/5. Øvrige iagttagelser: 1 NØ AS 2/4, 1 Enebærodde 12/4 + 5/5, 1 Tommerup 14/5 og 1 Lyø 27/5. Sidstnævnte er hidtil seneste i rapportens historie.

Efteråret blev rigtig godt på Sydlangeland, men kun 2 fugle i den øvrige del af amtet, hvilket må siges at være ynkeligt.

Sydlangeland: 56 individer på direkte træk plus et ukendt antal rastende fugle. Efterårets første fugl sås 8/9. De største dage blev: 3 trak + 2 rast 13/9, 4 trak + 1 rast 27/9, 4 trak 6/10 og 9 trak 10/10. Hertil kommer adskillige dage med 2-3 trækkende. Sidste fugl sås Ristinge 13/11.

De to udenfor Langeland: 1 SV AS 22/9 og 1 S 20/10 samme sted.

Aftenfalk:

1 Tommerup 14/5, 1 ad. hun N Mesinge Hindsholm 17/5, 1 TN 19/5, 1 ad. han Bøjden 27/5, 1 hun Tarup, Årslev 2/7, 1 ad. han S TN 18/8, 1 (1K) SV Nørreballe 12/9 og 2 (1K) + 1 han Gulstav 27/9.

Alt i alt et godt år.

Aftenfalk/Dværgfalk:

1 AS 7/8.

Tårnfalk:

En enkelt forårsobservation: 6 N Hindsholm 17/5.

Fra efterårsmånederne er der kun indkommet materiale fra Sydlangeland.

Dovns Klint har følgende trækkende: 7 28/8, 8 18/9, 5 19/9, 6 26/9, 6 5/10 og 8 6/10.

HØNSEFUGLE:

Agerhøne:

Kun få iagttagelser er blevet indsendt, fremover ønskes alle flokke på 5 og derover indsendt.

Vagtel:

1 Tommerup Made 4/6 og 1 Kædeby 18/8.



TRANEFUGLE:

Trane:

1 Enebærodde 21/4, 6 N Hindsholm 19/5 og 8 Henninge 21/8.

Vandrikse:

Første: 1 Rævedam 3/3 og sidste: 1 Sollerup 16/11.

Arten er desuden konstateret flg. steder (max. tal): 1-2 Rævedam 3/3-25/6, 8 Sædballe Fredmose 5/4-21/6, 7 TN 14/4-26/10, 1 Bøjden 14/4, 1-2 Gulstav Mose 27/5-15/10, 1 AS 1/6 og 1 Klise Nor 28/7.

Plettet Rørvagtel:

1 Rævedam 19/5 og 1 TN med. juli.

Bilshøne:

2000 Helnæsdæmningen
10/3 og 1000 23/3.

Skemaet viser max.
tal for Kelds Nor i
2. halvår.

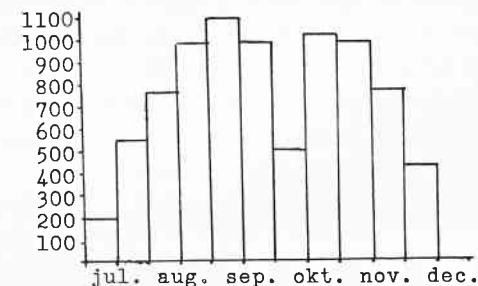

VADEFUGLE:

Strandskade:

Kortet viser det største antal fugle der er set på lokaliteten.

Vinterobs.: 1 Halen, Helnæs 18/1.

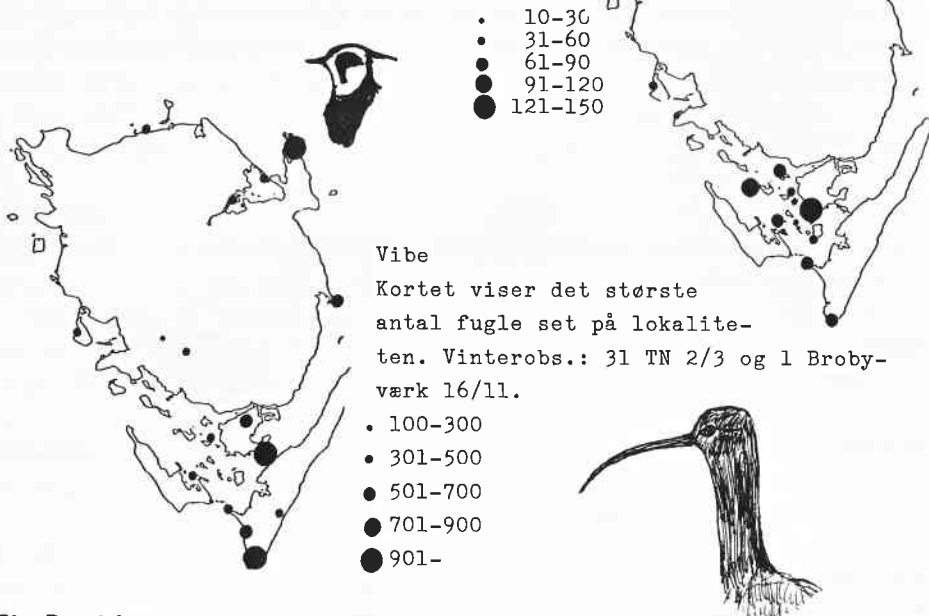

Stor Præstekrave:

Enebærodde 10-50 fugle set jævnligt i tiden 20/3-16/9. Bøjden 10-20 fugle set jævnligt i perioden 31/3-21/9.

Kelds Nor 12 20/7, 10 27/8, 15 28/8, 29 Nærø Strand 20/3, 25 Fyns Hoved 3/4, 10 Storeholm 4/4, 13 St. Egholm 5/4, 10 Dørholm 27/5, 10 Stige Klintebjerg 5/5, 10 Gyldensten 16/8 og 18 DK 30/9.

Lille Præstekrave:

Brændegård Sø 1-3 fugle set flere gange i tiden 9/6-11/8, Kelds Nor 2 21/7, 2 2/8, 2 17/8, 1 18/8, TN 1 5/7, 1 15/8, Bispeengen 1 11/5, 1 9/6, 1 Volderslev Grusgrav foråret 86, 1 Brobyværk 8/5, 1 Tommerup Lergrave 31/5, 2 Tarup Grusgrav juni-juli, 2 grusgrav mellem Vantinge og Espe 27/6 og 1 DK 18/8.

Hjelle:

Gyldensten 400 29/9, 250 13/10, 400 3/11, Dørholm 750 2/9, 500 14/9, TN 1 3/3, 143 14/4, 20 28/12, 300 St. Egholm, 220 Hjælms hoved 7/4,

160 Odden 8/4, 300 Hjortø 8/4, 800 Storeholm 21/4, 150 Siø 27/5, 1000 Flyvesandet 29/8, 250 Tarup Grusgrav 14/9, 180 Bøjden 21/9, 700 Sødenbro 14/10, 500 Nærå Strand 27/10, 200 Ommelshoved 12/11.

Strandhjejle:

DK 36 22/9, 19 26/9, 11 29/9, 30 30/9, 106/10, Dørholm 14 11/5, 35 27/5, 10 29/8, Ristinge Hale 40 17/10, 74 16/11, Fyns Hoved 28 20/10, 26 27/10, 10 Storeholm 26/5, 24 TN 22/7, 18 Nærå Strand 15/8, 10 Kelds Nor 26/8 og 22 trak 22/9.

Stenvender:

Det sydfynske Øhav 1 4/4, 2 25/5, 5 26/5, 1 TN 25/5, 5 Enebærodde 25/8, 2 Bøjden 30/8, 1 Kelds Nor 1/9, 1 Knudshovedsøen 8/9.

Dobbeltbekkasin:

Kortet viser det største antal fugle, der er set på lokaliteten.

På følgende lokaliteter er det største antal Kelds Nor 26, Helnæs 17 og TN 41.

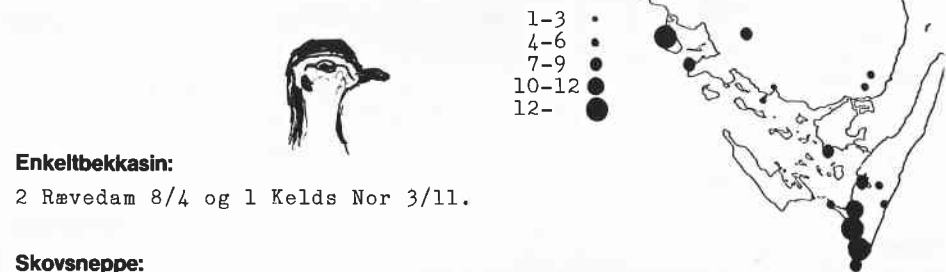

Enkeltbekkasin:

2 Rævedam 8/4 og 1 Kelds Nor 3/11.

Skovsneppe:

1 Kalørvejen v. Ryds Å 3/1, 1 Gyldensten 13/1, 1 Tarup Grusgrav 10/2, 1 Stokkebækken 10/3, 1 Brændegård Sø 24/3, 1 Brahesborg marts, 1 Bøjden 31/3, 3 AS 20/5, 1 Hesbjerg Skov 8/6, 1 Neverkær Mose 11/6, 1 Krengerup juli, 1 Knagelbjerg Skov sept., 1 Malsdam Skov okt..

Stor Regnspeve:

Enebærodde flokke på 16-46 fugle set jævnligt i april, 12 25/8. TN største flokke set i april, august og september f.eks. 72 19/4. Hofmannsgave 20 7/4, 120 14/4, Helnæs 13 11/8, 24 18/8, 50 syd for Otterup 2/4, 15 Storeholm 4/4, 51 Vejlen 14/4, 16 Svendborgsund 17/4, 11 AS 30/4 og 25 Fyns Hoved 20/10.

Lille Regnspøve:

TN og Kelds Nor en del fugle set jævnlgt i tiden april til august, f.eks. 62 trak 4/5. Bogense 4 31/7, 3 2/8, Tommerup 2 28/6, 2 21/8, Hofmannsgave 1 21/4, 2 11/5, 20 Enebærodde 22/4, 40 trak NØ Brændegård Sø 5/5, 2 trak Røvedam 14/5, 3 Monnet 10/7, 4 SV Bøjden 2/8, 1 Jersore 3/8, 4 Trillerne 16/8.

Stor Kobbersneppe:

Kelds Nor set fire gange med 10 d. 18/10 som max Dovns Klint 2 31/8. 5 29/9, 2 St. Egholm 5/4, 1 Trillerne 12/8, 2 Dørholm 29/8, 2 Lyø Krog 8/9 og 1 Bøjden 18/9.

Lille Kobbersneppe:

Kortet viser det største antal fugle, der er set på lokaliteten.

Ved Enebærodde var det største tal 600.



- 10-100
- 101-200
- 201-300
- 301-400
- 401-500

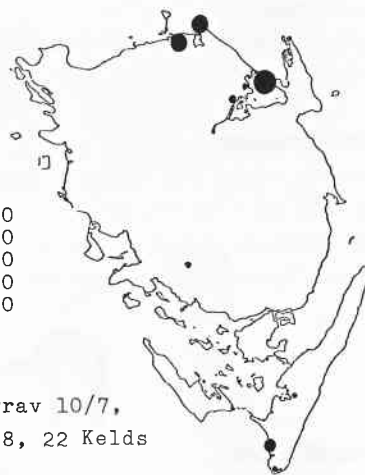

Mudderklire:

14 Stige Klintebjerg 11/5, 15 Tarup Grusgrav 10/7, 18 TN 26/7, 13 Helnæs 11/8, 10 Bøjden 11/8, 22 Kelds Nor 17/8 og 12 Påø 26/8.

Tinksmed:

TN 87 fugle set i årets løb især i juli august og september. Kelds Nor 20 fugle set i årets løb. Ålemose 31 fugle set i tiden 31/7-31/8. Bøjden Nor 5 fugle set i tiden 13/8-20/8. 3 Bispeengen 11/5, 1 Noret Tåsinge 16/5, 1 Maden, Helnæs 25/7, 2 Helnæs 11/8, 1 Klise Nor 14/8, 5 Gulstav mose 18/8 og 2 Lyøkrog 8/9.

Svaleklire:

TN 18 fugle set i tiden 10/5-31/8. Kelds Nor 10 fugle set i tiden 2/8-27/8, Ålemosen 11 fugle set i tiden 7/7-20/8. Bøjden Nor 4 fugle set i tiden 26/7-30/8. Tarup Grusgrave 3 29/4, 2 19/6, Fyns Hoved 1 3/4, 1 7/4, 2 27/7, Bøgelund 3 12/5, 1 16/5, Enebærodde 1 18/8, 1 25/8, Jerstrupgravene 1 5/4, 2 5/5, 1 Fredmosen 5/4, 1 Nørreholm Erø 7/4, 1 Hofmannsgave 7/4, 1 Holme Mølle 7/4, 1 Sømosen 8/4, 1 Næsby-

hoved Broby 16/4, 2 Røvedam 18/4, 1 Kølle Nor 29/7, 1 Klise NØr 7/8 og 3 Trillerne 10/9.

Rødben:

2 TN 3/2, 27 Hjortø 7/4, 80 Enebærodde 18/4 og 25 Kelds Nor 27/7.

Sortklire:

TN 1 31/3, 16 2/8, 14 15/9 og 1 AS 3/11.

Hvidklire:

Enebærodde 12 22/4, 20 11/5, 20 18/8, 40 2/9, Kelds Nor 13 21/7, 15 16/7, 15 2/8, 13 27/8, Dørholm 60 5/5, 20 11/5, 12 18/8, Hofmannsgave 105/5, 83 24/7, 26 Nørå Strand 7/5, 12 Bøjden 18/8 og Knudhoved 8/9.

Islandsk Ryle:

Enebærodde 30 25/8, 100 2/9, 50 14/9, Nørå Strand 211 27/7, 44 15/8, Kelds Nor 14 20/7, 13 3/8, 30 Storeholm 26/5, 15 DK 28/8, 12 Ristinge Hale 1/9 og 15 Bøjden 21/9.

Sortgrå Ryle:

Fyns Hoved 2 20/10, 1 27/10, 1 Sætting Strandvej Svendborg 13/1, 1 DK 14/10 og 1 Ristinge Hale 20/10.

Dværgryle:

Kelds Nor 2 20/7, 1 17/8, 2 22/9, 2 17/10, DK 1 22/9, 1 13/10, 100 Enebærodde 14/9, 3 Stegø Bogense 15/9 og 2 Ristinge Hale 15/10.

Temmincksryle:

Kelds Nor 1 2/8, 1 17/8, 3 31/8 og 1 Bøjden 15/5.

Almindelig Ryle:

Ristinge Hale 7 22/1, 600 21/4, 110 20/9, 100 20/10, 500 Nørå Strand 20/8, 210 DK 26/9, 320 Fyns Hoved 20/10.

Sandløber:

Enebærodde 6 25/8, 2 2/9, 1 Revsøre 19/1, 7 Langholmshoved 26/5, 1 Kelds Nor 20/7, 3 Fyns Hoved 7/9 og 12 trak DK 13/10.

Kærløber:

1 Kelds Nor 12/5.

Krumnæbbet Ryle:

Kortet viser de samlede iagttagelser for 1985.

Ved Kelds Nor og DK er der ialt set 29 fugle i 1985.



- 1-4
- 5-8
- 9-12
- 13-16
- 17-20



Brushane:

Småflokke set i Kelds Nor og TN fra juni til oktober f.eks. 22 i TN d. 15/8, 10 Gulstav 27/8, 17 Ålemosen 31/8 og 18 Stege Bogense 15/9.

Klyde:

Nåå Strand 28 27/5, 12 22/7, 14 29/8, Gyldensten 32 14/4, 23 11/5, Enebærødde 33 3/4, 62 10/4, 105/5, Bøjden 14 13/6, 25 20/6, 10 1/7, 11 16/7, 1 Klise Nor 6/4, 182 Nørreby Hals 7/4, 20 Hjælmshoved 7/4, 42 Egholm 17/4, 60 St. Egholm 25/5 og 29 Storeholm 26/5.

MÅGEFUGLE:



Almindelig Kjove:

DK 1 trak 10/9, 1 trak 7/10, TN 3 7/9, 2 8/9, 2 Kelds Nor 29/8, 25 trak Fyns Hoved 7/9 og 1 trak SV Nørresø 6/10.

Mellemkjove:

DK 6 trak 5/11, 2 trak 8/11 og 1 Ristinge Hale 16/11.



Kjove sp.:

DK 1 26/9, 1 13/10, 1 25/10, 1 8/12 og 4 trak Fyns Hoved 7/9.

Sildemåge:

DK 1 31/8, 1 13/9, 1 18/9, 1 19/9, TN 1 8/9, 1 12/10, 2 Fyns Hoved 2/4, 1 Storebælt 21/7, 1 Sprogø 28/4 og 3 trak Hennesved 5/10.



Gråmåge:

1 Skjoldnæs fyr Ærø 19/4. (Se næste art)

Svartbag:

1 leukistisk er set i efteråret ved Langeland, meget svær at skelne fra en Gråmåge.

Dværgrmåge:

Mange fugle set ved Kelds Nor og DK i tiden 4/7-8/11, f.eks. 3 trak Kelds Nor 20/7 og 42 trak DK 5/11.



Sorthovedet Måge:

Se appendix!

Ride:

DK 4 trak 7/10, 2 trak 9/10, 2 trak 5/11, 2 trak 8/11, 1 TN 30/8 og 1 Hennesved 10/10.

Sorterne:

TN flere fugle set jævnlige i tiden 18/5-12/8 med 12 d. 27/5 som max. AS flere fugle set jævnlige i tiden 27/5-8/9 med 9 d. 27/5 som max. Ristinge 1 15/10, 1 17/10, 1 trak Hov 21/5, 1 Egeskov Slot 10/7, 2 Piledybet 19/7 og 1 Knudshoved Sø 30/8.

Dværgrterne:

En del fugle set i TN og Kelds Nor i tiden 14/4-8/9, f.eks. 6 TN 27/7 og 21 trak Kelds Nor 25/7. Bøjden Nor 6 7/7, 4 13/7, 4 27/7, 2 Lyø 19/5, 2 Fyns Hoved 21/5, 5 Sydfynske Øhav 25/5, 1 Kelds Nor 21/7 og 5 Mejlø 27/7.

Hvidvinget Teme:

Se appendix!

Rovterne:

2 Enebærødde 17/4 (Gunnar Knudsen)

ALKEFUGLE:

Alk:

DK 1 trak 14/10, 1 trak 17/10, 2 trak 27/10, 1 rast 8/11, 4 trak 7/12 2 trak 8/12 og 1 rast 11/12. Fyns Hoved 16 trak V 20/10, 1 9/11 og 5 Bøjden-Fynshav 27/12.



Søkonge:

DK 1 trak 5/11, 1 trak 8/11, 1 trak 7/12. Fyns Hoved 1 november og 1 ved Thurø 25/11 (Fyns Amts Avis)

Lomvie:

En enkelt forårsobservation: 7 Lillebælt (Bøjden-Fynshav) 17/5.
Resten fra 2. halvår. DK alle trækiagttagelser 1 3/11, 1 5/11, 1 8/11 2 7/12, 2 8/12. Fyns Hoved 2 rast 3 V 20/10. Havet ved TN 3 trak 9/11 2 rast 9/12 og 1 Birkholm 30/11.

Tejst:

Fra amtets eneste ynglelokalitet, Mejlø: 5 3/5, 7 18/5 og 6 5/6.
Fyns Hoved 1 14/4, 1 28/4, 2 rast 2 V 20/10 1 9/11, 1 Sprogø 28/4, 11 Nørå Strand 15/8 og 1 DK 7/10.

Alkefugle sp.:

Efterårstræk ved DK: 11 observationsdage med ialt 102 trækkende, bedste dag 30 7/12.
Fyns Hoved: 1 trak S 7/9 og 76 trak V 20/10.

DUEFUGLE:**Turteldue:**

En anden hånds observation 2 Gulstav pr. juni (Søren Bøgelund) og heldigvis en førstehåndsagttagelse 1 Ålemose 8/7 (Ole Goldschmidt)

Huldue:

Trækobservationer i foråret: 12 Fakkemose 16/3, 10 Fyns Hoved 1/4, 16 2/4, 23 3/4.
Trækobservationer i efteråret ved Dovns Klint:

Måned	Obs-dage	I alt	Bedste dag
august	2	5 trak	3 trak 30/8
september	10	574 trak	270 trak 26/9
oktober	17	549 trak	180 trak 6/10
november	2	23 trak	21 trak 14/11



Desuden er der en række iagttagelser af enkeltindivider og småflokke spredt ud over amtet.

En enkelt vinterobservation: 1 Kinderballe 11/12.

Ringdue:

Trækobservationer forår: 1259 Enebærødde 23/3 og 1730 Fyns Hoved 2/4.
Trækobservationer efterår, Dovns Klint:

Måned	obs-dage	I alt	Bedste dag
september	3	410	236 trak 26/9
oktober	13	24829	8000 trak 23/10
november	3	7848	4160 trak 8/11

En enkelt vinterflok: 3400 Kinderballe 11/12.

GØGEFUGLE:**Gøg:**

Første 1 TN 22/4 og sidste 1 S DK 14/9.

**UGLER:****Slørugle:**

En enkelt observation: 1 Nørreballe (Langeland) 30/4.

Kirkeugle:

Kun tre observationer: 1 Jersore 2/2 og 1 29/12, 1 Nørre Søby 17/3.

Skovhornugle:

1-3 TN 1/3-10/7, 1 Krengerup 24/3, 1 Odense Å ved Dalum 18/4 og 1 Skaboeshuse ved Nyborg 19/12.

Mosehornugle:

Kortet viser alle årets iagttagelser i amtet.

Skov/Mosehornugle:

1 Sædballe Strand 15/2.

SEJLERE:**Mursejler:**

Første 2 Gulstav 12/5 og 3 Røvedam 12/5 og sidste 1 DK 18/9.
Trækobservationer forår: 137 Hindsholm 19/5. Efterår: 150 TN 19/7, 200 20/7, 405 Kelds Nor 20/7, 100 17/8, 497 Kædeby 14/8 og 183 18/8.
Rastobservationer: 200 AS 9/6 og 400 Fakkebjerg 17/8.

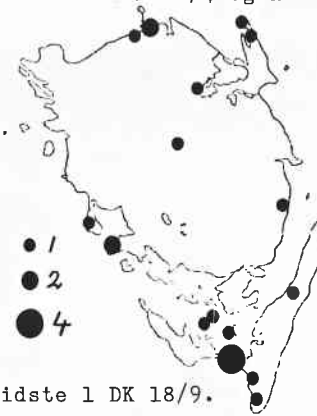

SKRIGEFUGLE:

Isfugl:

Kortet viser, hvorenkeltindivider er set.

Blæder:

En enkelt observation af denne sjældne sprag-
lede fugl: 1 fouragerede på humlebier! Trak
derefter S Fyns Hoved en dag med. maj. Den hel-
dige observatør Mogens Ribo Petersen.

Hærfugl:

Hele fire iagttagelser i 1985: 1 Skaboeshuse ved Nyborg 20/4, 1 Vest
for Svendborg 20/5, 1 rast Vesterby mark Langeland 14/8-28/8 og 1
Kelds Nor fyr en dag i august.

SPÆTTEFUGLE:

Grønspætte:

1 Krengerup 24/3 Peter Hahn og Thorbjørn Eriksen.

Vendehals:

1 Hjaltevej 11 3/5, 1 Sandager Skov 9/5, 1 Fælleden ved Bogense
10/5, 1 Fyns Hoved 19/5 og 21/5, 1 ihjelkørt vejen mellem Gudme og
Skårup 27/5, 1 Gulstav Mose 18/8 og 3 27/8, 1 Horne By 26/8.

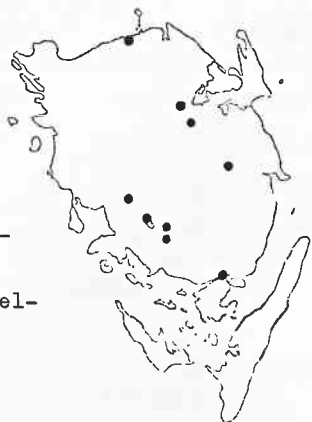
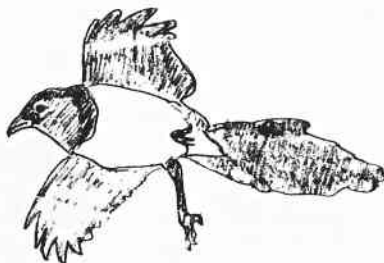

Toplærke:

Der er ikke meldt om iagttagelser uden for Odense området, hvor den
jo er almindelig.

Hedelærke:

1 Bøjden Nor 16/3, 1 Nørreballe 23/3, 1 Tommerup 24/3, 1 Fyns Hoved
2/4 og 2 3/4, 1 Kelds Nor 14/4, 1 han vestlige Ærø d. 13/6 er bemær-
kelsesværdig.
Efterårstræk ved DK: 7 26/9, 1 29/9, 11 30/9, 5 5/10, 4 6/10, 1 20/10,
og 2 25/10 ialt 31 stk. , desuden 3 Ristinge Hale 26/10.

Sanglærke:

Første blev set så sent som 19/2 i Tommerup. D 2/3 rastede 110 Kelds
Nor og d. 2/4 trak der 228 ved Fyns Hoved.
Fra DK er der meldt om 287 trak 6/10 og 125 trak 29/11. Sidste 3 TN
28/12.

Bjerglærke:

1 Enebærøde 20/10 og 5 Kelds Nor 3/11.

Landsvale:

Første: 1 Ravedam Tommerup 7/4, 2 Knudshoved 10/4. 1700 rastede TN
15/8. Største træk dage Dovns Klint 13/9 803 og 19/9 510, den sidste
Landsvale trak d. 25/10.

Digesvale:

Første? 1 TN 17/4. Træk fra Dovns Klint 275 7/8, 170 30/8 og 115 5/9.

Bysvale:

170 trak ved Kædeby, Langeland 18/8.

Svaler sp.:

3200 trak Dovns Klint 14/9. Op til 2000 af hver art overnattede i
Arreskov Sø.

Pirol:

1 skjoldemose 11/5, 1 Gyldensten 26/5, 1 Longelse Bondeskov 26/5, 1
Gulstav 1/6, 1 Fænø Lillebælt 1/6, 2 Munkebo 2/6, 1 Romsø 9/6, 1
Hindsholm ?, 1 Krengerup 17/6 og 1 Nørreballe, Langeland 29/8.

Ravn:

30 iagtagelser fra hele Fyn, selv på Erø er der set 2 fugle i Erøskøbing 24/2. En lidt speciel iagttagelse blev gjort i Fåborg, hvor en blev set kredse over sygehuset d. 16/4.

Krage:

Største forårstræk: 112 Enebærodde 23/3, største efterårstræk 102 DK 8/11. Af de sorte er der set en Sundet ved Fåborg 10/11 og 1-2 ved Kelds Nor og Tryggelev Nor i efteråret.

Råge:

Træk fra DK: 115 26/10, 195 8/11 og 125 12/11. Desuden 100 set Ellekær ved Årup 27/12.

Allike:

Forår 398 trak Enebærodde 23/3, efterår træk fra DK: 345 19/10, 1300 23/10, 830 26/10, 1130 27/10, 260 29/10 og 123 8/11. Desuden 400 set på Monnet 27/10.

Kragefugle:

Overnatningspladser: 600 ved Fåborg Fjord 1/3, 1000 Enebærodde 2/4 og 12-1500 Arreskov Sø.

Nøddekrige:

Største invasion i mange år.

de første 2 blev set ved DK 19/9. Kulminationen indtraf allerede 26/9 med 12 ex. og 30/9 med 9 ex., i hele oktober og frem til 8/11 opholdt der sig 1-4 ex. omkring sydspidsen af Langeland. Også på det øvrige Langeland var den en almindelig fugl i efteråret, således 20 ex. 20/9 og 12 ex. 28/9 ved Ristinge, 6 Ormstrup 13/10 og 4 Tranekær 29/12.

Også på Fyn var den ret almindelig, således skønner en "ornit" at der opholdt sig ca. 25 enkeltfugle spredt over hele Vestfyn i oktober og november.

Kortet på næste side viser max. antal på forskellige lokaliteter. De fleste iagttagelser er gjort i oktober og november, men der er også nogle fra juleferien.

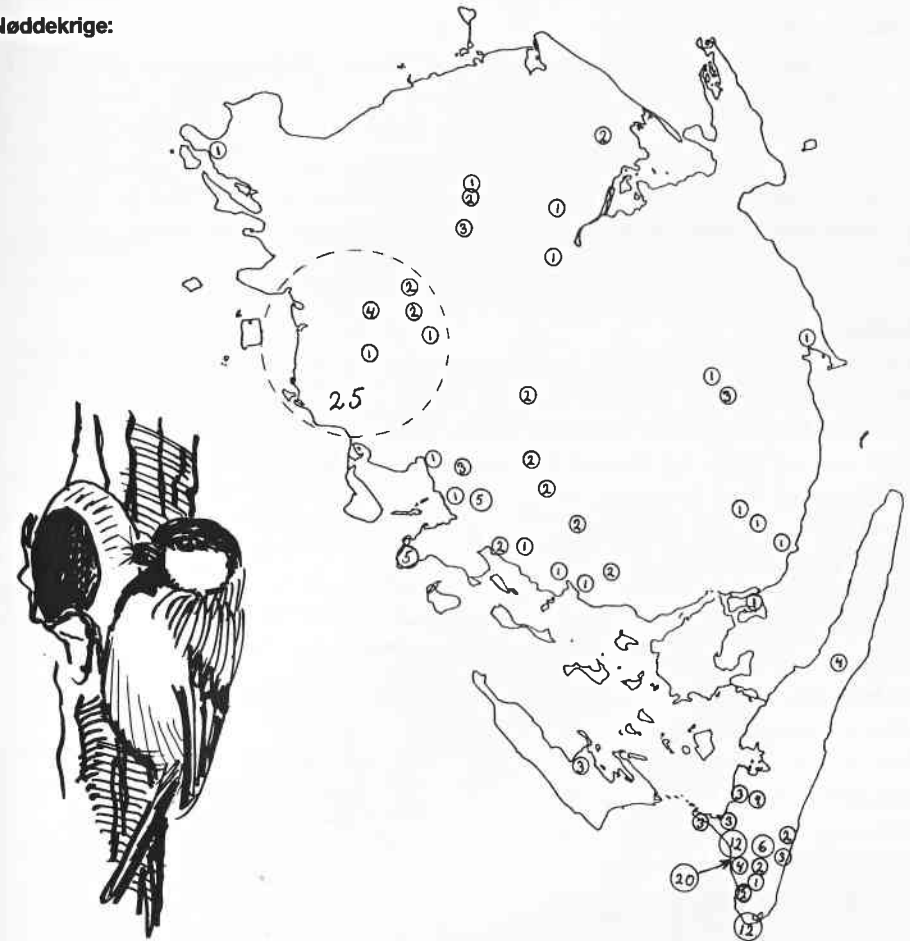
Nøddekrige:**Musvit:**

33 trak DK 6/10.

Blåmejse:

Træk fra DK: 96 23/9, 111 26/9, 82 30/9, 95 5/10 og 118 6/10.

Sortmejse:

Minimum 10 rastede Gulstav 6/10, den er sjældnen på Langeland.

Pungmejse:

3 Dovns Klint 5/10 og 2 13/10.

Korttået Træløber:

I år set på følgende lokaliteter: Fyns Hoved, Hofmannsgave, Stavids-åen Næsby, Fruens Bøge, Bellinge, Tommerup (3), Krengerup, Ravnholt, Brobyværk, Arreskov, Wedellsborg (3), Dyreborg Skov, Nakkebølle.

I DOFT opgav Preben Clausen og Jesper Madsen den fynske bestand til mindst 50 par. Det vil jeg kalde en underdrivelse. Man kan jo gå ud og finde den i næsten ethvert gammelt skovafsnit, park eller allé på Fyn.

Vandstær:

Af en miniundersøgelse af Vandstærebstanden ved de fynske åer i december fremgår det, at det samlede antal var 22. Det var nok mindre end forventet. Men det skyldes måske også, at december var præget af meget sne og regn og dermed høj vandstand i åerne.

Vandstære på Fyn december 1985.

Harritslevgård ved Bogense	1.
Brænde Å vest for Årup	1.
Hesbjerg Skov	1.
Odense Å ved Borreby	2.
Odense Å ved Brobyværk	2.
Hattebækken Damsbo	3.
Silke Å Brahetrolleborg	1.
Hårby Å Hårby	1.
Sallinge Å Boltinge Mølle	1.
Hundstrup Å Vester Åby	2.
Syltømødp Å Vester Skjern.	1.
Vindinge Å ved Tarup	3.
Kongshøj Å ved Tarup	2.
Hollufgård Mølle (20/10)	1.



Der var ingen Vandstære på småøerne.

Skægmejse:

Efter at være forsvundet fra TryggelevNor (og Danmark) nogle år, er denne smukke fugl forhåbentlig ved at genindvandre. I 1985 blev der iagttaget op til 5 fugle i TN fra 6/10 til 2/11.

Misteldrossel:

37 iagttagelser af ialt 210 fugle fra hele Fyn. Første set Krengerup 7/1. Ved Fyns Hoved sås 2/4 46 trækkende og 11 rastende og på Enebær-odde trak 13 d. 23/3, Fra Dk trak ialt 85 flest d. 9/10 med 46.

Sjagger:

Største rasttal fra foråret 550 Nr. Broby 18/2 og 420 TN 24/2. Fra efteråret sås bl.a. 6-800 ved Ø. Hæsing 21/11 og ikke færre end 2000 trak vest Fåborg 8/11.

En sommeriagttagelse: 20 Tommerup 25/6!

Sangdrossel:

Den første? sås Tommerup 9/3.

Vindrossel:

Af større flokke skal nævnes 150 Fåborg 11/4, 150 Brobyskov 20/4, 165 trak DK 9/10 og 150 Sundet Fåborg 10/11.

Ringdrossel:

2 Brockdorff enge 3/4, 2 Odense Å ved Skt. Klemens 8/4, 1 Røvedam Tommerup 8/4, 1 Kelds Nor fyr 9/4, 1 Ellekær ved Årup 17/4, 1 Skydebjerg ved Årup 17/4-21/4, 1 Bogense 19/4, 1 Sædballe Langeland 20/4, 1 Fruens Bøge 25/4, 1 Odense Å, Dalum 30/4, 1 Tarup Grusgrav 4/5, 1 Fyns Hoved 12/5 og 1 Søbjerg Skov, Hindsholm 18/5. Ingen efterårsiagttagelser.

Stenpikker:

Første 5 TN 7/4.

Bynkefugl:

Første 3 TN 19/4.

Husrødstjert:

4-5 par Bogense 1 1985, mindst 5 syngende hanner Fåborg 16/5, 7 i Nyborg juni, fra Odense 1 V. stationsvej, 1 havnen og 1 Fynsværket. Spredte iagttagelser fra resten af Fyn: 2 hunner TN 6/4, 1 Skovstrup Teglværk 7/4, 1 Enebær-odde 17/4, 1 Brobyværk 1/6, 1 Avernakø 27/6, 1 Kædeby 11/7, 2 Ørbæk 20/8 og den sidste 1 Bogense 21/9.

Nattergal:

17 syngende ved Arreskov SØ 1/6.



Grøshoppesanger:

1 Skaboehuse, Nyborg 10/5-2/8, 2 Odense Å, Dalum 21/5, 4 Odense Å, Skt. Klemens 8/6, 1 Skovmølle, Svendborg 24/5, 2 Nielstrup Sø 24/5, 1 Årslev 30/5-1/6, 1 As 1/6, 2 Sødinge MOse 19/6, 1 Røvedam 16/5 og " Svanedammen, Nyborg 26/6.

Savisanger:

Op til 3 i Fredmosen forår/sommer, 1 sy. Røvedam ved Tommerup 16/5, 1 TN medio juli og 1 Klise Nor 26/7-2/8.

Drosselrørsanger:

1 Røvedam 25/6.

Rørsanger:

Første? 4 TN 11/5, 1 syngende i bestemt have i Tommerup 31/5 og 26 AS 1/6.

Slvsanger:

Da denne fugl er blevet meget sjælden, begynder vi nu at nævne alle iagttagelser, der kommer til vort kendskab.

1 TN 11/5 til medio juli, 2 Kildemosen Vejle 21/5, 1 Fredmosen 21/4 og 26/5 og 1 AS 1/6.

Gulbug:

Første? 1 Brobyværk 15/5.

Gærdesanger:

30-40 rast Gulstav Mose 18/8.

Tomsanger:

Første 1 Ristinge Hale 28/4 og 30-50 rastede Gulstav Mose 18/8.

Løvsanger:

Første 1 Tommerup 17/4. Mindst 300 rastede Fyns Hoved 18/5 og 200 rastede ved vandhul i Søbjerg Skov Hindsholm 18/5. Mindst 120 rastede Gulstav Mose 18/8.

Gransanger:

sy. Nørreballe, Langeland 23/1, ellers blev de fleste set 3/4 på Enebærøde og Fyns Hoved.

**Skovsanger:**

Første? 1 Damsbo Skov 8/5.

Rødtoppet Fuglekonge:

1 ringmærket Skaboehuse, Nyborg 13/4, 1 Tommerup 18/4 og 1 Enebærøde 28/12.

Lille Fluesnapper:

1 han Ravnholdt 1/6. (Karl Top)

Engpiber:

Største Trækdag ved Dovns Klint: 206 5/10 og 255 6/10. Det er jo i grunden ikke ret mange.

Storpiber:

1 Bøjden Nor 3/2 og 16/3. (Forkastet af SU)

Markpiber:

1 trak Dovns Klint 19/9.

Skovpiber:

791 trak ved Dovns Klint 5/9.

Rødstrubet Piber

1 trak Hindsholm 18/5 og 1 trak Dovns Klint 14/9, 1 23/9 og 1 16/10.

Skærpiber:

1 Arreskov Sø 2/10. (Indlandsiagttagelser er usædvanlige)

Sortrygget Hvid Vipstjert:

1 ved Tryggelev Nor 10/3.

Hvid Vipstjert:

De første 5 10/3 sammen med ovenstående. 205 til overnatning Bispeengen Odense 2/9, Største træk ved DK 14/9 med 240 og 25/9 med 281. 2 meget sene iagttagelser 1 Nørreballe 2/12 og 1 Hyledam 17/12.

Bjergvipstjert:

1 trak Røvedam 24/3, 1 Tarup Grusgrav 26/3, 1 Tåsinge 13/4, 2 Brobyværk 21/10. På Sydlangeland er der i perioden 26/9-1/11 iagttaget 11 fugle, de fleste trækkende enkeltvis.



Gul Vipstjert:

Første? 1 TN 14/4. 219 trak 18/5 og 151 19/5 på Hindsholm, 200 rast Maden Helnæs 18/8. 348 trak DK 30/8.

Silkehale:

1 Krengerup 2/1 + 27/1 + 9/2 + 2 3/2, 15 Fåborg 4/1, 1 Brobyværk 6/1, 1 Orte 7/1, 20 Thurø Rev 10/1, 10 Åstrup 10/1, 2 Otterup 13/1, 1 AS 18/1, 2 Kværndrup 19/1, 10 Svendborg Gymnasium 29/1, 1 Tommerup 5/2, 16 TN 24/2, 3 Fåborg 1/2 + 7 8/2 + 1 15/2.

Fra efteråret: 1 Brobyværk 23/10, 15 Nyborg 23/11 og 75 Ny Stenderup 25/11.

Stor Tornskade:

Fra foråret ialt kun 7 fugle iagttaget, nemlig 1 TN, 2 Brændegård Sø, 1 Holstenshus, 1 Svanninge Bakker og 2 Krengerup. Den sidste set så sent som 4/5 ved Brændegård.

I efteråret er den set otte forskellige steder på Fyn. Desuden er der meldt om 1 fugl Dovns syv forskellige dage fra 26/9-6/11. En art der tilsyneladende går tilbage år for år.

Stær:

Af større flokke skal nævnes 10000 til overnatning TN 31/3 og 5000 samme sted medio august. På Ærø er der set 7-12000 på kirkepladsen i Ærøskøbing august. 13 sås så sent som 28/12 ved TN.

Kæmbeider:

Største flokke: 18 i kirsebærplantage ved Gudme 21/1, hvor der også er fundet 2 ynglepar. 9 trak + 2 rast ved DK 6/10. 9 set 1/12 Wedellborg. Derudover er meldt om 32 iagttagelser spredt over hele Fyn.

Grønirisk:

750 set ved Stat-Ene på Langeland 1/12.

Stills:

Fra Dovns: 23 trak 6/10 og 34 20/10. Juleaften blev der set 35 ved Nørresø. (Gad vidst hvem der holder jul der?)

Grønsisken:

Største trækdage ved Dovns: 322 25/9, 303 5/10 og 305 18/10.

Tomirisk:

Største trækdage ved Dovns: 372 18/9 og 170 30/9 og 6/10.

Bjergirisk:

Først på året: Ved Bøjden 25 9/1 og 30 8/4. Stige Ø 45 19/1, 135 7/2, 100 17/2 og 140 3/3. På Fyns Hoved 50 3/4.

Efterårstræk fra Dovns Klint: 73 20/10, 25 22/10 og 23/10, 70 25/10, 57 29/10, 232 8/11 og 55 14/11.

Fra Kelds Nor er der hele efteråret meldt om flokke flest 17/10 600. Iøvrigt 25 Enebærødde 14/10, 77 Fyns Hoved 20/10, 50 Nr. Nørå Strand 27/10, 240 Monnet 27/10 og 250 Stige Ø 27/12.

Gråsiken:

50 Hesbjerg 14/1, 30 Odense Å ved Ejby/Seden 21/2, 30 rast Fyns Hoved 3/4, 50 Bøgelund 9/4, 37 Dovns 6/10, 65 Fredmosen 27/10, 31 TN 11/12, 65 Ny Stenderup 25/12 og 50 Hesbjerg 29/12.

Hvidsisken:

1 Odense Å ved Dalum 24/2

Gulirisk:

1 Gulstav 15/6 og 1 Fåborg 21/6.

Kamindompap:

Eer set i Gulstav området med op til 5 syngende hanner fra den 25/5 til hen på sommeren. Endvidere 1 ved Ristinge 9/7 og 1 han ved Knudshoved Sø 2/6. Det bliver spændende at se hvor meget den vil brede sig i de kommende år.

Lille Korsnæb:

Fra Dovns Klint er der meldt om 148 stk. flest den 29/10 med 16 trækende og 20 rastende. Af andre iagttagelser skal nævnes 20 Ristinge Strand 17/12, 10-20 Fyns Hoved 20/10 og 14 Krengerup 7/1. Desuden er der fra en del skovområder rundt om på Fyn meldt om 1-5 fugle.

Bog/Kvækerfinke:

Træk fra Fyns Hoved: 2080 2/4 og 3520 3/4.

Fra Dovns Klint 6-7000 5/10, 8-10000 6/10, 21645 7/10 og ca. 43520 9/10. (Så der har været gang i tælleapparatet)



Hortulan:

1 hun rastede på mark ved Tommerup 12/5.

Rørspurv:

Træk fra Dovns Klint: 186 5/10 og 101 6/10.

Laplandsværling:

1 Oure 12/1 til 19/1, 1 indtrækkende Fyns Hoved 20/10, 1 Dovns Klint 29/10 og 1 8/11.

Snespurv:

20 Fåborg 4/1, 24 Stenbæk Noret 27/1, 40 Østrup ved Otterup 10/2, 35 Mågeørerne 17/2, 13 Kelds Nor 2/3 og 16 Tryggelev Nor 17/3.

Ingen større flokke fra efteråret.

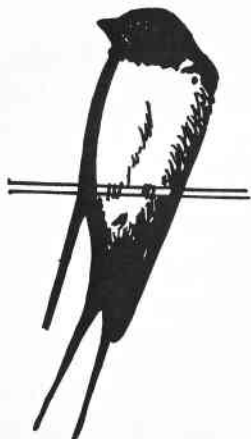

Vinterdrømme
Forårshåb
Sommerkvidder.

APPENDIX

Indeholder arter, der skal godkendes af Sjældenhedsudvalget. Iagttagelser bør derfor tages med et vist forbehold, indtil der foreligger godkendelse fra S.U., jævnfør S.U.s rapporter i DOFT.

Hvidnæbbet Lom:

1 (1K) V DK 31/8 (Esben Eriksen, Finn Eriksen, Søren Bøgelund, Uffe Gjøl Sørensen og Marianne Pedersen)

1 ad DK 9/10 (Ole Goldschmidt)

1 ad Ristinge 9/12 (Ole Goldschmidt).

Stor Stormsval:

1 trak DK 8/11 (Ole Goldschmidt)

Arten er ikke på S.U.-listen, men iagttagelser i indre farvande er meget sjældne, og bør derfor forelægges SU.

Gåsegrib:

1 trak S Gulstav (Niels Ågård)

Det var "Skagensfuglen" der var på vej hjem.

Ådselgrib:

1 indtrækkende Gulstav 1/6 (Søren Bøgelund)

Sås først sammen med 2 Sorte Storke og senere med en Havørn!

Lille Skrigeørn:

Hele 5 individer taler for sig selv.

1 Vognsbjerg, Sydlangeland 8/6 (Søren Bøgelund), 2 (ad. + subad.)

trak DK 26/9 (Ole Goldschmidt), 1 ad fouragerede DK 28/9 + 29/9 (Esben Eriksen, Finn Eriksen, Morten Haug, Per Rasmussen, Henrik Knudsen Søren Bøgelund m.fl.), 1 juv ved Svendborg uden dato (Keld Christian- sen).

Der er tilsyneladende ved at gå inflation i arten!

Sorthovedet Måge:

1 ad Brændegård Sø 13/10 (Erik Ehmsen)

Hvidvinget Teme:

1 ad TN 17/5 (Gunnar Pedersen).



Vejret:

Januar: Det blev en af de meget kolde vintre. Januar startede med østenvind, frost og sne, hvilket kulminerede den 8. med ca 730° om natten og 710° - 715° om dagen. Måneden sluttede med lidt tøj.

Februar: Mildt vejr til d. 6. Derefter meget hård frost der lukkede næsten alt, fuglene trængtes i de få våger. Fra d. 20. mildere vejr omkring 0° .

Marts: Isen brød først op i fjorde og på søer omkring d. 20. Ellers en måned med tåge og slud. Sent og koldt forår.

April: Køligt vejr hele måneden - kun d. 4. kom temperaturen op på $+17^{\circ}$. Måneden sluttede koldt med enkelte snebyger.

Maj: De første 5 dage meget kolde. D. 6. gik vinden i øst og satte skub i trækket. Resten af måneden fik vi denne sommers varmeste og mest stabile periode med sol og temperaturer nær 30° .

Juni: Den første uge var varm og tør. De næste to var kolde og regnfulde. Fra d. 20. blev det blandet varmt med nedbør.

Juli: Generelt en våd og kold sommermåned. Vejret skiftede konstant, det meste af nedbøren kom i sidste halvdel.

August: En våd og kold måned, med en ordentlig storm d. 14. kun en uge midt i måneden og de sidste 4 dage bød på lidt bedre vejr.

September: Starten var regnfuld og resten meget omskiftelig, med godt og dårligt vejr i korte perioder.

Oktober: En virkelig dejlig måned kun et par dage med regn, ellers højt og flot vejr.

November: Den første uge med regn, blæst til storm, derefter 10 dage med sol og nattefrost. Fra d. 25 kom vinteren for alvor med hård frost og sne.

December: Vinteren stoppede brat med regn og blæst. Det blev til regnrekord for december. D. 26. kom der så vinter igen.

Omskrevet efter "Vejret 1 1985" i Panurus (medlemsblad for DOF og Oas Sønderjylland)

