

“har i set noget”

næh!

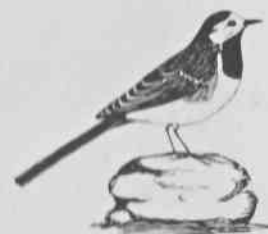

FUGLEIAGTTAGELSER I FYNS AMT 1988



DOF-FYN

Kontaktadresse:
Morten Nielsen
Valdemarsgade 16
5700 Svendborg
Tlf. 62 22 17 22

REDAKTØRER

<u>LOMMER-LAPPEDYKKERE</u>	Ole Jensen
<u>AREFOEDEDE-STORKEFUGLE</u>	Tim H. Hansen
<u>SVANER-GÆS</u>	Lisbet Møller
<u>ÆNDER</u>	Poul V. Rasmussen
<u>SKALLESLUGERE</u>	Erik Ehmsen
<u>ROVFUGLE</u>	Finn & Esben Eriksen
<u>HØSEFUGLE-VADEFUGLE</u>	Peter Hahn
<u>KJOVER-MÅGER-TERNER ALKEFUGLE</u>	Thomas Buus Nielsen
<u>DUER-UGLER-SKRIGEFUGLE SPÆTTER</u>	Erik Ehmsen
<u>SPURVEFUGLE</u>	Niels Bomholt
<u>VIPSTJERTER-PIBERE</u>	Jesper Pedersen

T E K N I K

<u>LOKALITETSREGISTER DATAREGISTRERING</u>	Arne Mortensen Dorrit Mortensen
<u>TEGNINGER-VIGNETTER</u>	Poul V. Rasmussen
<u>EDB-SOFTWARE</u>	Poul Vestergaard Jakob Vestergaard
<u>EDB-HARDWARE SERVICE-TEKNISK HJÆLP</u>	Karl Quistgaard "Q-DATA" Grønnegade 11, 5600 Faaborg
<u>FILM-MONTAGE</u>	Henrik Andersen
<u>TRYK-BOGBINDING</u>	Viggo Christensen m.fl.
<u>KLIP-KLIST KORREKTUR-ANSVARSHAVENDE RIS & ROS TIL</u>	Erik Ehmsen

**DEADLINE FOR 89 RAPPORT
MANDAG D. 5. FEB. 1990.**
Til Lokalitetsregistert.

Arne Mortensen
Gundestrupvej 23, V. Aaby
5600 Faaborg
Tlf. 62 61 61 63

Rekvirer skemaer.

OBSERVATØRER

AGA Annegrethe Andersen	FGA Flemming G. Andersen
JAA Jacob Andersen	SBH Steen Bak Henriksen
EGB Eggert Banke	MBH Morten Benzon Hansen
MBN Morten Berg Nielsen	NBJ Niels Bomholt Jensen
LAB Lars Briggs	TBN Thomas Buus Nielsen
FLB Flemming Byskov	JEB Jens Bækkelund
SØB Søren Bøgelund	LEC Leif Christensen & Inger Klit
TCH Tommy Christensen	CLD Claus Dalskov
PDP Per Damgård Paulsen	KDJ Kurt Due Johansen
EEE E.E. Ecklon	EEH Erik Ehmsen
ESE Esben Eriksen	FIE Finn Eriksen
HAE Hanne Eriksen	THE Thorbjørn Eriksen
PSF Per Sørve Frederiksen	JOF John Frisenvænge
TOF Torben Frydensberg	LOG Lars Ole Gjesing
PEH Peter Hahn	BEH Bent Hansen
KUH Kurt Hansen	LAH Lars Hansen
THH Tim H. Hansen	PHH Poul Henrik Hørritz
LEH Lene Hau	MOH Morten Haug
HEH Henrik Hein	AHH K.Aa. Horneman Hansen
MIH Michael Huhle	PHV Peter Hvenegaard
THØ Thomas Høj	FLJ Find Lars Jensen
OJJ Ole & Jørgen Jensen	NEJ Nels Justi
FRK Frank Rene Kinnunen	GKN Gunnar Knudsen
HKN Henrik Knudsen	OLK Ole Kristjansen
GJK Grethe & Johs. Krogh	KTL Kim Thune Larsen
NLA Niels Larsen	NJL Niels Jørgen Larsen
ALL Alan Leerbek	EGM Edith & Grete Madsen
KRM Kresten Madsen	LAM Lars Mogensen
AIM Arne I. Mortensen	MMJ Michael Mosebo Jensen
HMP Henrik Mørup-Petersen	BØN Børge Nielsen
PNI Poul Nielsen	TON Torben Nielsen
ONI Ole Nikolajsen	BOD Bent Odgård
ERP Ernst Pedersen	JEP Jesper Pedersen
STP Sten Pedersen	HEP Henrik Petersen
HAP Hanne Poulsen	JKP Jonna & Kristian Poulsen
FLR Flemming Rasmussen	PRA Per Rasmussen
PVR Poul V. Rasmussen	NRA Nis Rattenborg
ORS Ole Richter Sørensen	MAR Mads Runge
JRN Jan Ryttergård Nielsen	OSC Ove Schou
BSJ Birgitte Schou Jensen	KSF Kurt Sørve Frederiksen
BSN Bent Staugård Nielsen	BKS Bo K. Stephensen
JSA Jacob Sterup Andersen	SST Søren Storm
NSØ Niels Søndergård	HTR Henrik Tranberg
ELT Elita Tønnesen	AAW Åge Wichmann
STW Steen Winkel	HÆG Hans Egidius
AØS Allan Østergård	
DO1 DOF-tur 11-12.6.88	DO2 Efterårslejr 1988
OMO Team Ededgård (Ole Goldschmidt, Ole Lou, Morten Müller)	FES F.H.S. (Fyns Hoved Feltbiologiske Station)

D.O.F. F.Y.N N Ø G L E

BESTYRELSEN + SUPPLEANTER

Formand og kontaktperson:

Morten Nielsen
Valdemarsgade 16
5700 Svendborg, tlf.62 22 17 22

Kurt Due Johansen
Slørhatten 8
5220 Odense SØ, tlf.65 93 22 57

Lisbet Møller
Præstemarken 27
5700 Svendborg, tlf.62 20 62 57

Lars Hansen
Frøerlundvej 5
5750 Ringe, tlf.62 62 20 45

Thorbjørn Eriksen
Nyvej 13
5690 Tommerup, tlf.64 76 23 36

EKSURSATIONSUDVALGET

Niels Bomholt
Langemarken 3
Ulbølle
5762 V,Skerninge, tlf.62 24 19 59

FREDNINGSGRUPPEN

Morten Nielsen

LOKALITETSREGISTERET

Arne Mortensen
Gundestrupvej 23, V.Aaby
5600 Faaborg, tlf.62 61 61 63

RAPPORTGRUPPEN

Redaktør:
Erik Ehmsen
Ø.Håsingevej 47
5600 Faaborg, tlf.62 64 15 59

Niels Bomholt

Lisbet Møller

Tim H.Hansen
H.C.Lumbyesvej 5
5270 Odense N,

Thomas Buus Nielsen
Bjørnøvænget 4
5500 Middelfart

ST. SKALLESLUGERGRUPPEN

Søren Bøgelund

Kasserer:

Peter Hvenegaard
Poppelvej 7
5492 Vissenbjerg, tlf.64 47 35 05

Søren Bøgelund
Gulstavvej 14
5935 Bagenkop, tlf.62 56 20 05

Hanne Poulsen
Hersnapvej 11
5380 Dalby, tlf.65 34 11 10

Flemming Byskov
Bystævnevej 1 a
5750 Ringe, tlf. 65 98 22 18

Viggo Lind
Askvænget 6
5330 Munkebo, tlf 65 97 49 02

Flemming Byskov
Thorbjørn Eriksen

Poul Henrik Hørritz
Albechvej 1
5700 Svendborg, tlf.62 22 05 07

Poul Hørrichsen
Stationsvej 19, Hjulby
5800 Nyborg, tlf.65 36 14 12

Poul V. Rasmussen
Udflyttervej 29, Tåsinge
5700 Svendborg, tlf.62 54 10 22

Thorbjørn Eriksen

Ole Jensen
Ørnevej 122
5210 Odense NV

Jesper Pedersen
Ørnevej 182
5210 Odense NV

SLØRUGLEGRUPPEN

Søren Bøgelund

UNGDOMSUDVALGET

Søren Bøgelund
Thorbjørn Eriksen

SMAFUGLEGRUPPEN

Erik Ehmsen

GÅSEGRUPPEN

Søren Bøgelund

HAVFUGLEGRUPPEN

Henrik Hein
Lundegårdsvej 1 a.
5672 Broby.

VEJRET:

Januar og februar var meget milde, med temperaturer op til +8° og syngende sanglærker. Marts startede med lidt frost og tå-sne, men blev hurtigt "aprilsgtigt". April var meget lun med 23° den 20. og tidlig ankomst af svaler - det gode vejr holdt sig også i maj og juni. Juli blev derimod kølig og præget af mange lavtryk med regn fra vest. August startede med rimeligt høstvejr, men måneden sluttede fugtig. Det regnfulde vejr fortsatte ind i september, måneden sluttede mere klart og køligt. Oktober startede vådt og med vestenvinde, men netop i efterårsferien gik vinden i øst. November havde mange pæne solskindage, Den eneste frost den vinter var i slutningen af denne måned. December afsluttede året mørkt og mildt med 8 plusgrader i juledagene.

HER GÅR DET GODT



VAR DET IKKE DER THORBJØRN ERIKSEN TALTE OP?

L O M M E R

RØDSTRUBET LOM (GAVIA STELLATA)

Få iagttagelser, 3 fra foråret og 3 fra efteråret a' 10 fugle. 12.1. Monnet 2, 26.3. Tryggelev Nor 1, 8.5. Gyldenstens Enge 1, 20.10. Dovns klint 2, 6.12. Flyvesandet 3 og den 31.12. 1 stk Gråsten Nor. NBJ, FES, MOH, JEB, SØB, HKN, JOF,

SORTSTRUBET LOM (GAVIA ARCTICA)

Ialt indrapporteret 30 fugle.

Følgende iagttagelser skal nævnes:

10.1. Arreskov Sø 1, 12.1. Monnet 1, Arreskov Sø den 6.3. og 10.3. 1, Dovns Klint 1 den 28.9., samme sted 2 den 2.10., Gulstav Mose 3 den 16.10., Dovns Klint 6 den 19.10, 7 den 20.10. og 1 den 25.10. EEH, NBJ, OMO, FIE, SØB, STW.

IS/HVIDNEBBET LOM (GAVIA IMMER/ADAMSII)

1 set på havet ud for Tryggelev Nor den 21.5. (ESE)

LOM spc. (GAVIA)

Fra foråret er der set 117, deraf 95 på Eneberødde den 28.3. Fra efteråret er alle iagttagelser fra Langeland. Der blev ialt set 212 fugle. SØB, KDJ, OMO.



L A P P E D Y K K E R E

LILLE LAPPEDYKKER (TACHYBAPTUS RUFICOLLIS)

Vinteriagttagelser

14.1. Sundet 11, Stige Ø 50 den 13.2., 30.12 Sundet 26
Maximantal for Kelds Nor blev 75 den 31.8., 84 den 6.9. og 93 den 19.10.
Ud over dette blev der set 4 den 4.4. Nielstrup Sø, 5 den 8.4.
Tryggelev Nor, 20.4. Henninge Nor 8 og 11 den 29.8. i Vejlén.

GRÅSTRUBET LAPPEDYKKER (PODICEPS GRISEGENA)

Kun et enkelt stort tal er indrapporteret, nemlig 182 fra Eneberødde den 28.3. Der er ca 9 par i Tryggelev Nor, 6 par Klise Nor, 15 par Lyseng og 14 par Drejé vest.

NORDISK LAPPEDYKKER (PODICEPS AURITUS)

En del iagttagelser, alle fra Sydlangeland. 22-30.8. Kelds Nor 1, 31.8. samme sted 2, 1.10. Dovns Klint 1, 2.10. 1 og 12.10. 1, derefter 1 stk 17.10. Kelds Nor. OMO, HÆG, FVR, SØB.

BORTHALSET LAPPEDYKKER (PODICEPS NIGRICOLLIS)

Fra amtets eneste ynglelokalitet er der blevet set fugle fra 6.4.-29.8., max er 7 stk den 18.6

Andre iagttagelser skal nævnes:

7.4. Maden 2, 28-29.4. Tryggelev Nor 1, 1.5. Henninge Nor 2, 18.5. Kelds Nor 4, 28.5. Tryggelev Nor 2, 29.5. Henninge Nor 2, 24.8., Tryggelev Nor 1, 25.8.-6.9. Kelds Nor 1-3 og den 10.9. Dovns Klint 1 stk.

TOPPET LAPPEDYKKER (PODICEPS CRISTATUS)

En del observationer og kun på følgende lokaliteter er der høje tal: 22.8. Kelds Nor 126, 18.9. Arreskov Sø 200, 7.10. Brændegård Sø 100 stk.

ARTNUMMER: 0080 NAVN: Toppet Lappedykker LATIN: Podiceps cristatus

ANTAL: 4854 INDSENDERE: 32 ANT.OBS: 310 ANT.LOK:29 ANT.YNG: 108

JAN	FEB	MAR	APR	MAY	JUN	JUL	AUG	SEP	OCT	NOV	DEC
21	24	139	403	467	187	377	1236	570	789	631	10

JOF EEH PHH PVR NRA SØB OMO ORS EGM CLD ONI TCH FRK EGB TØN ÅHH PDP NBJ LEC MBH
PRA JKP DO1 ELT TON THØ GKN BKS KDJ FIE DO2 MIH

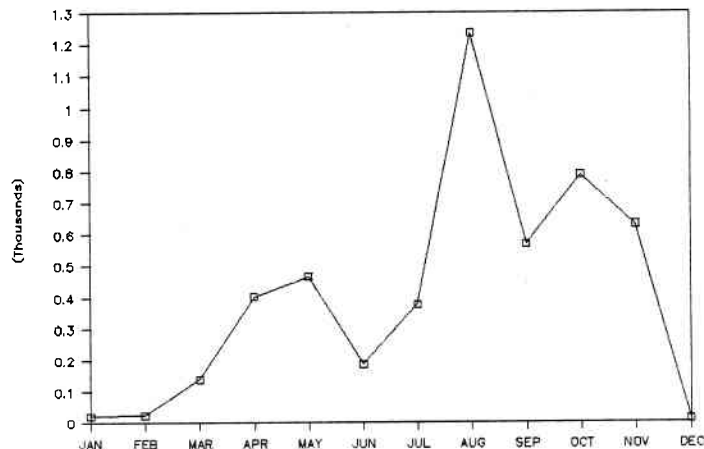

□ TP.LAPPEDYKKER

Å R E F O D E D E

SKARV (PHALACROCORAX CARBO)

Ved Brændegård Sø ynglede der i år 1600 par og på Bastholm 610 par.

Andre store iagttagelser skal nævnes:

17.1. Fønsskov 200, 19.2. Torøhuse 150, 21.5. Hjortø 206 og 30.6. Mågeøerne 1150. I efteråret var der mange trækkende ved Dovns Klint, bedste dage var 1.10.400, 2.10. 212, 3.10.281, 11.10. 204 og 15.10. 149.

S T O R K E F U G L E

FISKEHEJRE (ARDEA CINEREA)

Der er næsten ingen tal fra kolonierne. På Vigelsø 25 par, et enkelt par i Røjle Skov og et par ved Lykkesholm.

Af andre iagttagelser skal nævnes:

16.1. Skårupøre Sund 60, 21.2. Flyvesandet 50, 3.4. Korsebølle Rev 60, 14.4. Vigelsø 50
Den 25.6. og 26.6. trak der 19 og 16 stk sydvest ved Gulstav Mose, og den 18.7. trak også sydvest 87 fra Dovns Klint, 117 ligeledes ved Dovns Klint den 1.10.

HVID HEJRE (EGRETTA)

1 stk 17.5. ved Fakkemose. (SØB).

RØRDRUM (BITAURUS STELLARIS)

Ialt indrapporteret 10 fugle.

1 Tryggelev Nor den 6.1., 1 21.2. Fredmosen, Fra 6.3.-28.6. er en blevet set i Tryggelev Nor, 6.7. Kelds Nor 1, 20.11. Tryggelev Nor 1, og den 27.11. 1 ved Arreskov Sø.
NRA,SØB,OMO,PDP.

HVID STORK (CICONIA CICONIA)

Alle observationer er fra Langeland på nær tre, og der drejer sig næsten kun om enkelte fugle.

2 Nørreballe Nor 1.4., 1 trak nordøst Hønetved den 7.4., 1 rastede ved Kelds Nor den 16.4., 1 Fyns Hoved 1.5., 1 trak nordøst den 3.5. Faaborg, 11-12.5. Kelds Nor 1, 12.5. Ristinge Hale 1, 1 Gulstav Mose den 16.5., 17.5. Hønetved 1 trak syd, 18.5. Dyreborg Skov 1 trak øst, den 1.6. trak 1 syd ved Magleby, 10.6. Kelds Nor 1, 1 rastede den 17.7. ved Henninge Nor, 29-31.7. Kelds Nor 1, den 7.8. Rudkøbing 1, 8.8. Fakkemose 1 rastede og Gulstav 1 den 23.8. og den 18.9.

SORT STORK (CICONIA NIGRA)

Allerede den 8.4. blev der ved Hønetved set 1 trække mod syd.

Den 2.6. rastede 1 Kelds Nor og den 9.6. trak 1 nordøst ved Kelds Nor. (OMO-, SØB).

S V A N E R

SANGSVANE (CYGNUS COLUMBIANUS)

Der er blevet set rigtig mange Sangsvaner i 88, nemlig 5.697, fordelt på 304 observationer. Flest blev der set i januar 1300, februar 1028 og december 1289.

Iagttagelser på mere end 50 fugle:

9.1. 141 Gråsten Nor, 10.1. 68 Stokkeby Nor, 26.1. 152 Henninge Nor, samme dag Pæ 75, 30.1. 73 Stokkeby Nor, 6.2. 63 Fårevejle, 20.2. 141, 4.3. 80 ad og 64 juv, 26.3. 92 ad og 102 juv, 4.4. 70 ad og 81 juv, alle ved Henninge Nor, 6.4. 56 ved Tryggelev Nor.

Ved Henninge Nor blev set 125 9.10., 65 17.11., 81 27.11., 94 29.11., 62 5.12. og 65 15.12. ved Kelds Nor og til sidst 31.12. 75 Gråsten Nor og 114 på Monnet Tåsinge.

Om foråret er koncentrationen af Sangsvaner altså størst omkring Henninge Nor og om efteråret omkring Kelds Nor.

ARTNUMMER: 0550 NAVN: Sangsvane LATIN: Cygnus columbianus

ANTAL: 5733 INDSENDERE: 39 ANT.OBS: 310 ANT.LOK:62 ANT.YNG: 0

JAN	FEB	MAR	APR	MAY	JUN	JUL	AUG	SEP	OCT	NOV	DEC
1315	1028	964	223	13	0	0	2	22	183	690	1293

PIBESVANE (CYGNUS COLUMBIANUS)

I foråret trak 8.2. 14 og 7.3. 10 ved Longelse Sønderkov.
Ved Høninge Nor blev set, 21.1. 2 ad, 12.2. 8 ad, 20.2. 24, 28.2. 8 ad + 2 juv,
4.3. 12 ad + 19 juv, 26.3. 20 ad + 23 juv og 4.4. 2 ad.
1.1. 2 ad + 4 juv og 19.2. 1 ved Fårevøjle, den 3.1., 3.1., 25.1. og 2.3. blev der
observeret 1 ved Bøjden Nor (muligvis samme fugl), 26.1. 1 PÅ. 12.3. 8 ved
Præstebanke og 18.3. 4 ad ved Kelds Nor.
Efterårstrækket er fordelt med 4 12.10., 20 16.10., 10 ad 17.10., 22 ad 19.10.,
22 20.10, 9 ad 31.11. og 2 ad 31.12. ved Kelds Nor, den 5.10. blev der set
3 ve Vejlen Tåsinge og d.15.10. 10 Gulstav Mose, 6.11. 6, 10.12. 7 og 11.12. 7 alle
ved Tryggelev Nor.

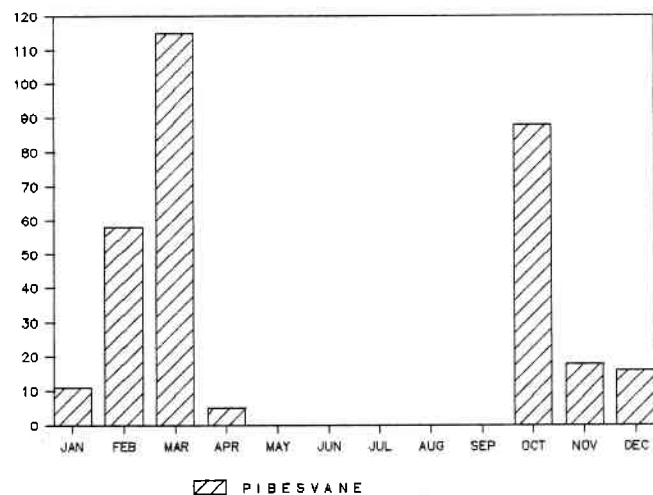

KNOPSVANE (CYGNUS OLOR)

Knopsvanen er den af svanerne, der helt klart er set flest af, ialt 22.112 fugle.
med flest i februar 3241 og august 4019.
Observationer over 300 fugle:
7.2. 1000 Stigeø, 4.3. 500 og 13.3. 400 Tornø, 14.4. 340 Vigelsø, 14.4. 954
Odense Inderfjord, 27.6. 503 Lammesø og 12.8. 3100 Strandeng v/Seden Strand.

G E S

GRAGÅS (ANSER ANSER)

Ialt er indrapporteret 22.645 fugle, hvoraf flest i august med 5324.
Ved Arreskov Sø kom de første 2 d.13.2., siden blev det til rigtig mange:
30.4. 120, 15.5. 250 ad + 80 juv,
10.6. 50 ad + 122 juv, 16.7. 100, 15.8. 640,
31.8. 650, 18.9. 1200, 3.10. 100
og sidste obs 2512. med 2 stk.
Høninge Nor viser lidt af
samme tendens med første obs 3.1.
18 fugle, 4.4. 210, 20.4. 110, 1.5. 155,
5.6. 60 ad + 115 juv, 12.8. 125, 28.9. 8,
sidste obs 25.11. med 6.
Efterårstrækket satte for alvor ind
24.7. med 230 trakkende ved Tryggelev Nor,
27.7. 250 Østerøse-Knudshoved,
5.8. 1170 Gyldenstens Enge, 28.8. 1100 Gardersø,
4.9. 500 Gyldenstens Enge, 2.10.
500 Brændegård Sø og 2.10. 149 Downs Klint.

SÆDGÅS (ANSER FABALIS)

De fleste Sædgæs er set i januar 389 og i december 480, og alle de store antal er
fra Wedellsborg, hvor man har 119 10.1., 260 15.1., 275 11.12. og 200 25.12.
Ved Høninge Nor er set 5 3.1., 5 24.1., 15 4.3., 8 15.2. og 8 4.11., Langsø Gods
2 4.3., PÅ Enge 40 11.3., Føns Vang 12 11.3., Maden 7 18.3., Arreskov Sø 150 20.4.,
Tommerup Madsø 14.9., Egedgård v/Kelds Nor 19 1.10., 2 2.10., 2 18.11. og 6 20.11.
den 19.10. 9 ved Downs Klint, Kelds Nor 2 3.11. og 4 13.12., 35 19.11. ved Gardersø
og den 29.12. 1 Føns Vang.
Der er ialt indrapporteret 1200 fugle.

KORTNEBBET GÅS (ANSER BRACHYRHYNCUS)

Der er observeret 3 ved Tryggelev Nor, henholdsvis den 26.3. og 9.4.
ESE, NRA, OMO, HKN.

INDISK GÅS (ANSER INDICUS)

Tre gange er der blevet set 2 fugle ved Østerøse-Knudshoved, nemlig 23.7., 27.7.
og 13.8. (THØ, LAH).

BLISGÅS (ANSER ALBIFRONS)

Langt de fleste Blisgæs er set ved Gyldenstens Enge:
9.1. 65, 16.1. 60, 28.1. 50, 12.2. 65, 15.2. 60, 13.3. 80, 23.3. 50, 27.10. 55,
30.10. 55, 17.11. 60, 18.12. 80.
De tætte datoer og de meget ens antal fugle, kunne tyde på, at det er de samme
fugle der er blevet set flere gange.
Der er også set Blisgæs andre steder:
15.1. 40 ved Enge v/Wedellsborg, 28.1. 1 Tryggelev Nor, 20.2. 5, 4.3. 2 og 26.3. 2
ved Høninge Nor, 26.3. 1 Bovballe Skov, 30.3. 9, Tryggelev Nor og 28.5. 100
Sundet (fra Bro til Mår odde), 6.8.-30.9. 1, ved Thurø Rev, sikkert de samme fugl.
24.9. trak 27 fra Downs Klint, 17.10. 70 trak vest Egedgård, 15.10. rastede 21
Nr.Nørå Strand, 23.10. 2 Høninge Nor og 19.12. 1 ved Tryggelev Nor.

CANADAGÅS (BRANTA CANADENSIS)

Der er ialt indrapporteret 903 fugle, alle i vinterhalvåret.
Efterårets første Canadagås blev set 9.10. 10 ved Høninge Nor.
Andre obs over 10 skal nævnes:
28 13.11. Noret v/Torøhuse, 12 5.12. Egedgård v/Kelds Nor, 20 6.12. Kelds Nor,
Tryggelev Nor 57 10.12., 60 11.12. og 26 19.12., Kelds Nor 10 11.12., 48 15.12.,
14 20.12. og de sidste 11 den 31.12.

HYBRID GRÅ/KANADAGÅS (ANSER/BRANTA)

Der er blevet talt 31 Hybrid Grå/Kanadagås i 5 obs., alle set i december. Det
kan være de samme 10 fugle, da alle er set i Kelds Nor og aldrig mere end 10 af
gangen.
5.12.6 Egedgård v/Kelds Nor, 6.12. 6, 15.12. 10, 20.12. 3 og 31.12. 6 ved Kelds
Nor.(OMO).

BRAMGÅS (BRANTA LEUCOPSIS)

Forårstrækket koncentrerede sig om april, hvor der ialt blev set 44 fugle ved
Høninge Nor, ved Kelds Nor 7.4. 15, 9.4. 3 og 21.4. 1, desuden blev der set 1 1.5.
PÅ Enge, 1 8.5. Gyldenstens Enge, 1 21.5. Odden og 2 27.7. Østerøse-Knudshoved.
Efterårstrækket blev stort med ialt 4040 fugle.
Ved Downs Klint blev set: 2.10. 17 trak vest, 17.10. 245, 19.10. 470, 20.10. 521,
21.10. 1 rastede og 23.10. 78.
Fra andre lokaliteter blev set bl.a. 16.10. 35 Kølstrup, 19.10. 580 Høninge,
20.10. 1100 Føns Hoved og 23.10. 600 Enebarodde, som bedste dage.

MØRKB. KNORTEGÅS (BRANTA BERNICLA BERNICLA)

I vinterperioden januar/marts er der konstateret et lille antal, der holder vinterferie på fynske lokaliteter, udpluk, Nr.Narå Strand fra 17.1.-27.1. 210 stk og en indlandslokalitet skal nævnes 3 i Nørre Sø d.17.1., 4.4. 550 Drejø, og rejsten mod nord starter med 980 Vesteregn 18.5., Tryggelev Nor 20.5. 430, og det største boom er fra 21.5. fra Tryggelev Nor med 10.900,

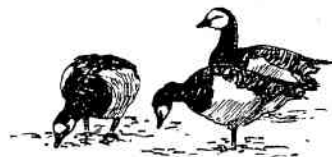

22.5. 2000 Svendborg Sund derefter 460 23.5. og 26.5. 1700 fra Tryggelev Nor. De sidste efternølere er fra Gulstav Mose 5.6. med 105 stk. En sommeragttagelse er fra Tryggelev Nor 42 d. 10.7.

Efterårstrækket begyndte den 23.9. med 720 ved Bukkemose Strand. Hermed en oprensning af tørre tal, alle fra Dovns Klint:

24.9.	1.433	12.10.	141	19.10.	1.702
27.9.	12.535	13.10.	326	20.10.	2.550
1.10.	5.025	15.10.	4.063	21.10.	435
2.10.	1.392	16.10.	2.565	23.10.	314
11.10.	509	17.10.	1.065		

Ialt samlet træk forbi Dovns Klint i perioden 22.9.-25.10. med 36.839. Der går rygter om på "Klinten" at der i ovennævnte tidsrum er passeret omkring 45.000. Differansen er ikke indsendt til LOK.REG.

Med forbehold for at der kan være nogle gangangere, det vil hjælpe Redaktøren meget at man notere tidspunkt for trækiagttagelser, det giver ham en chance for at "luge ud" af disse.

I perioden november-december er indrapporteret 50 fugle, overvejende enkelte individer, største tal er 12 stk fra Drejø den 13.11.

ARTNUMMER: 0661 NAVN: Mørkb.Knortegås LATIN: Branta bernicla bernicla

ANTAL: 74570 INDSENDERE: 35 ANT.OBS: 202 ANT.LOK:67 ANT.YNG: 0

JAN	FEB	MAR	APR	MAY	JUN	JUL	AUG	SEP	OCT	NOV	DEC
428	23	176	962	21235	235	44	45	17937	33419	47	19

JEB PVR LOG JRN FES EGB SØB PHH OMO ESE NRA ORS FRK MBN TBN JOF EEE THE EGM FLJ
JAA THØ LAH THH EEH JSA GKN NBJ BKS FIE KUH DO2 OSC STW KSF

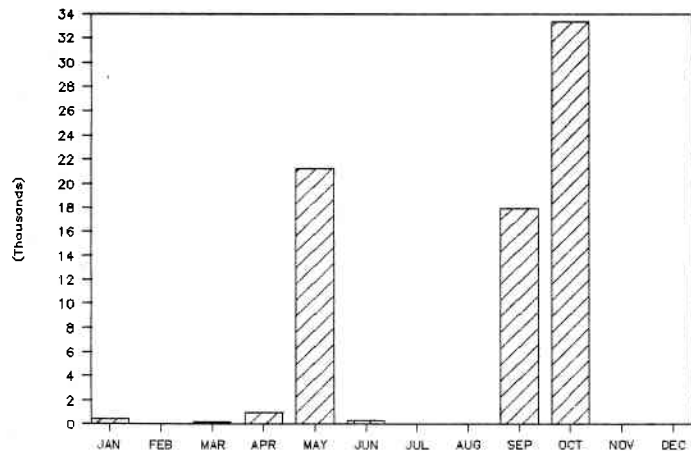

KNORTEGÅS

Æ N D E R

GRAVAND (TADORNA TADORNA)

Største samlede antal af denne art er 470 set ved Ristinge Hale d.7.2. og 500 ved Enebærrode d.13.11.

Følgende andre steder er der set 100-200:

Nr.Narå Strand, Monnet, Gyldenstens Enge, Longelse Sønderkov, Svendborg, Åbelø og Engene v/Hofmansgave.

PIBEAND (ANAS PENELOPE)

Største antal observerede Pibeænder i foråret er fra Odense Inderfjord med 725 d.27.2. Desværre en af de få obs af arten fra dette område, men der er tilsyneladende ikke ret stor ornitologisk aktivitet i dette område. Lad det være en opfordring. Herfra skal også nævnes 300 ved Vigelsø d.14.4.



Af andre store forekomster i foråret skal nævnes:

Havet u.f. Tryggelev Nor 100 d.29.3., Båge 126 d.15.4. og 110 til 205 i Henninge Nor i perioden 20.2.-20.4.

Hele maj, juni samt i begyndelsen af juli er der set Pibeænder, men der er på ingen måde tegn på yngleføremøder.

Fra efteråret kan nævnes følgende rastforekomster, alle fra Kelds Nor: Første obs 182 d.6.9. og sidste 167 d.31.12.

Kun to trækobs er ikke fra Dovns Klint, nemlig 100 d.23.9. og 112 d.24.9. begge ved Bukkemose Strand.

Fra Dovns Klint er trukket i sept. 3.469, okt. 6.782 og i nov. 190, ialt 10.441. Ganske pant ikke? Bedste dag d.2.10. med 2.171 fugle.

KNARAND (ANAS STREPERA)

Meget tyder på en rigtig god fremgang af denne rødlisteart og der er indsendt 85 obs med over 10 individer. Alene heraf 65 obs fra Tryggelev Nor.

Årets første fugle er således herfra, hvor 4 blev set så tidligt som d.6.1.

Den 31.12. kunne der stadig ses Knarænder både i Tryggelev Nor og Kelds Nor

Største antal. Forår: Maden 40 d.11.3. og Efterår: Piledybet 40 d.20.8.

Følgende er mxtal for lokaliteter:

Henninge Nor 19 d.4.4., Tryggelev Nor 34 d.18.4. og 30.6., Østerøse-Knudshoved 10 d.13.8., Vejlen Tåsinge 19 d.29.8., Klise Nor 24 d.13.9. og Kelds Nor 14 d.20.10.

Der er optalt 35 ynglear i 1988 og som hos Spidsænder er alle fra Sydbyn. Det skulle da være underligt om der ikke fandtes ynglear af disse to arter andre steder på Fyn. Kære ornitologer se det som et tilbud (der er andet i verden end trækfuglehits), hva' med at prøve en ynglefugletælling.

KRIKAND (ANAS CRECCA)

Mon ikke de 1000 som er set ved Nr.Narå Strand d.31.8. er rekord i Fyns Amt.

Af andre høje koncentrationer kan nævnes:

400 Vest for Strynø d.13.2. (Årets første obs), Odense Fjord/Egense dyb 700 d.31.8. og Tryggelev Nor 335 d.20.11.

Desuden skal nævnes 2 trækobs fra Dovns Klint: 76 d.2.10. og 120 d.23.10.

● FORÅR.

○ EFTERÅR.



- 50-100
- 100-250
- 250-500
- 500-1000

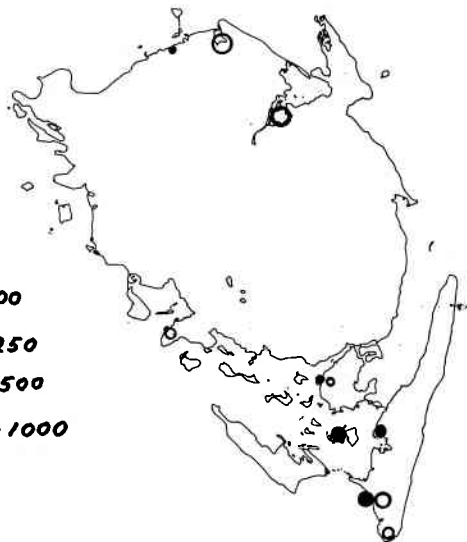

GRÅAND (ANAS PLATYRHYNCHOS)

At Arreskov Sø er stedet hvor man tager hen for at se Gråander er der ingen tvivl om.

Man kan så spørge sig selv om det vi ser er jægernes udsatte tamme vildænder, og det vi ikke ser, de rigtige vilde vildænder ligger i jægernes opdrætssøer. Eller er det hele efterhånden vilde tamænder??

At der ikke er nogle obs fra Arreskov Sø fra april til september kan skyldes "skolelærenes" lange sommerferie.

Af andre vigtige rastpladser bør nævnes følgende:

Østerøse-Knudshoved 800 d.1.9., Kelds Nor 870 d.20.10., Brandegård Sø 500 d.27.11.

Desværre ingen efterårsobs fra Nørre Sø.

En enkelt trækobs fra Dovns Klint bør nævnes: 430 d.9.4.

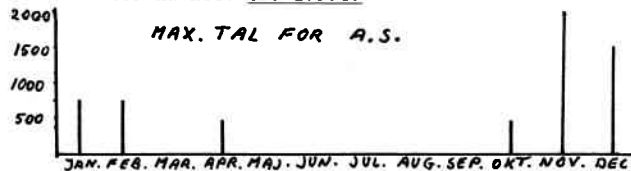

SPIDSAND (ANAS ACUTA)

Da der er indkommet 117 iagttagelser med over 10 fugle, vil kun de største tal fra de enkelte lokaliteter blive nævnt.

Med milde vintre i begge ender af året, har man stort set i hele 88 kunne se Spidsand. Således er de første 5 allerede set d.13.2. på Flintegrunden i det Sydfynske Øhav og på Årets sidste dag lå der stadig 7 i Kelds Nor.

I det hele taget må det siges at have været et godt år for Spidsand og mon ikke de 146 der blev set i Henninge Nor d.22.3. er det største antal rastende fugle set i Amtet.

Følgende skal nævnes:

Odense Fjord 16 d.14.3., Monnet 26 d.14.3., Ristinge Hale 40 d.27.3., Storeholm + Rev 25 d.16.4., PÅs Enge 16 d.24.4., Vejlen Tåsinge 15 d.25.7., Østerøse-Knudshoved 14 d.13.6., Nr.Nørå Strand 20 d.21.8., Kelds Nor 65 d.28.8.

De 466 der trak ud fra Dovns Klint d.2.10. er hel sikkert rekord for amtet og de ialt 1991 som trak ud herfra i løbet af efteråret er ligeledes rekord i rapportens historie.

Fra 10 lokaliteter, alle fra den sydlige del af amtet er der indrapporteret ynglefund. De ialt 19 par som er optalt i år, må siges at være et pænt antal, men svær at sammenligne med tidligere år, da intensiteten af optællinger har været meget svingende. Til sammenligning kan nævnes at der tidligere er optalt 20-30 par på stort set samme lokaliteter.

(Fuglelokaliteter i Fyns Amt 1982). Dog skal disse tal ses i lyset af at være indsamlet over flere år.

SKEAND (ANAS CLYPEATA)

Første fugle ser Vest for Strynø med 12 d.13.2

Sidste obs med 16 fra Tryggelev Nor d.10.12

125 observationer med over 10 individer, derfor nævnes kun største antal forår og efterår for hver lokalitet.

Maxtal for følgende lokaliteter:

Henninge Nor 45 d.4.4. og 70 d.29.8., Tryggelev Nor 70 d.3.3. og 138 d.24.8., Havet u.f. Tryggelev Nor 30 d.29.3., Noret Tåsinge 22 d.6.4., Piledybet 12 d.19.4., Vesteregn 12 d.21.5., Vejlen Tåsinge 50 d.18.6. og 22 d.29.8., Klise Nor 17 d.8.8., Brandegård Sø 150 d.21.8., Nr.Nørå Strand 20 d.21.8., Arreskov Sø 180 d.25.8., Kelds Nor 285 d.2.9. og Bøjden Nor 10 d.18.9.

Trækobs (kun fra Dovns Klint), bedste dag d.4.9. med 40 fugle.

Yngletal i 1988: ca 38-40 par.

RØDHOVED AND (NETTA RUFINA)

Vejlen Tåsinge 1 d.6.3.(PVR) og Brandegård Sø 1 d.17.9.(FIE)

TAFFELAND (AYTHYA FERINA)

Ikke de helt store koncentrationer af denne art i år. Fra 9 lokaliteter er der talt mere end 100 stk.

Måske p.g.a. den milde vinter er der ingen obs af denne art som Bjerg- og Troldand ved Langlandsbroen, som normalt er et godt sted for disse arter.

Følgende lidt specielle obs bør nævnes:

Tryggelev Nor 950 d.20.11. og så sent som d.31.12. 670 i Kelds Nor.

I 1988 er der indrapporteret 15 ynglepar.

● FORÅR.

○ EFTERÅR.

- 100-250
- 250-500
- 500-750
- 750-1000

TROLDAND (AYTHYA FULIGULA)

118 observationer fra 10 lokaliteter, med over 1000 fugle, må siges at være rigtig pænt.

Følgende er maxtal for lokaliteter:

Tryggelev Nor 10.000 d.21.2., 27.10. og 23.11., Henninge Nor 13.000 d.20.2. og 15.000 d.4.11., Bøjden Nor 2.500 d.10.1. og 4.000 d.17.12., Nakkebølle Fjord 1.000 d.9.1., Arreskov Sø 6.000 d.10.1. og 8.000 d.16.11., Svendborg Sund 1.300 d.18.1., Hvidklide Sø 1.100 d.31.1., Brandegård Sø 4.500 d.1.11., Nørre Sø 1.200 d.8.11. og Kelds Nor 5.200 d.3.11. Der er indsendt oplysninger om 12 ynglepar i 1988, men bestanden må forventes at være lidt større, skønt arten stadig må betegnes som en fåtallig ynglefugl.

ARTNUMMER: 0870 NAVN: Troldand LATIN: Aythya fuligula

ANTAL: 425023 INDSENDERE: 48 ANT.OBS: 519 ANT.LOK:63 ANT.YNG: ○

JAN	FEB	MAR	APR	MAY	JUN	JUL	AUG	SEP	OCT	NOV	DEC
56066	84336	63371	30917	3170	833	966	1696	2429	29653	79954	71632

NRA NBJ SØB PDP HKN STW PHH EEH EGM JRN ESE EEE PVR CLD NJL BEH LOG FLJ OMO FRK
 ORS TCH AHH ONI JEB EGB JOF AAW AØS TBN MBN FGA LEC BSN MBH PRA FIE DO1 ELT TON
 BKS LAH GKN DO2 MIH THØ PSF KTL

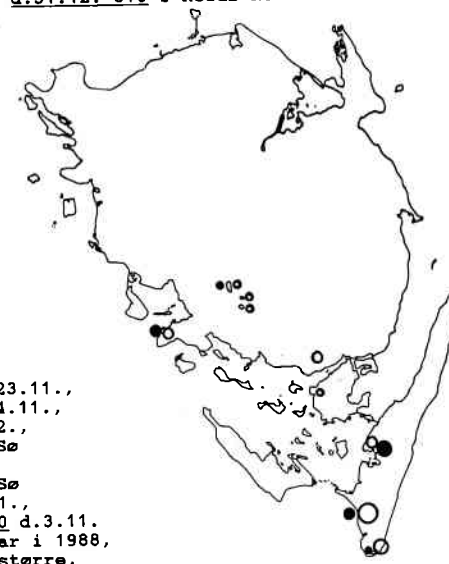

BJERGAND (AYTHYA MARILA)

Den milde vinter i 88 har sikkert også for denne arts vedkommende gjort, at der ikke er set de store koncentrationer i År. 1.850 er det største antal og er set i Tryggelev Nor d.21.2.

I hele maj måned er der på 4 lokaliteter set Bjergænder, hvilket er sent for denne art.

EDERFUGL (SOMATERIA MOLLISSIMA)

Af store tal skal nævnes:

Wedellsborg Gods 1.300, Bagenkop-Bukkemose op til 20.800, Havet u.f. Tryggelev Nor 15.000, Egholm Flak 2.100, Kelds Nor (havet u.f. + træk) op til 30.000, Hov Frankenklint 4.500, Ristinge Hale 4.000, Longelse Sønderskov 4.900 træk nord, Flæskholm Flak 4.000, Syd for Drejø 1.000, Enebærrode 10.505 og Havet u.f. Maden 1.400. Ialt var trækket forbi Dovns Klint 256.336. Yngletal: 326 par.

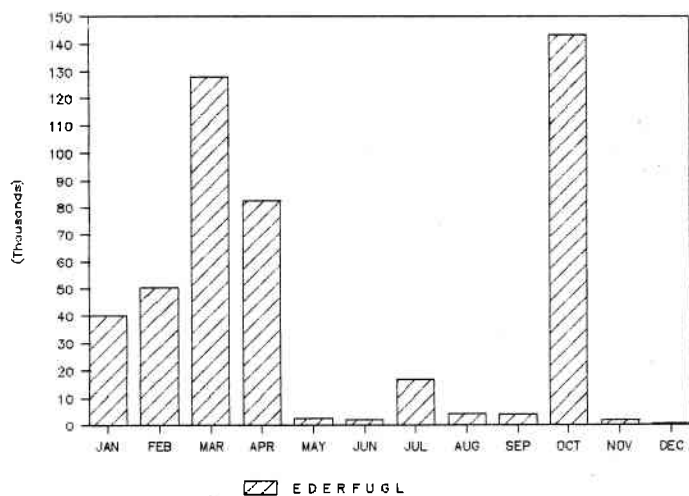
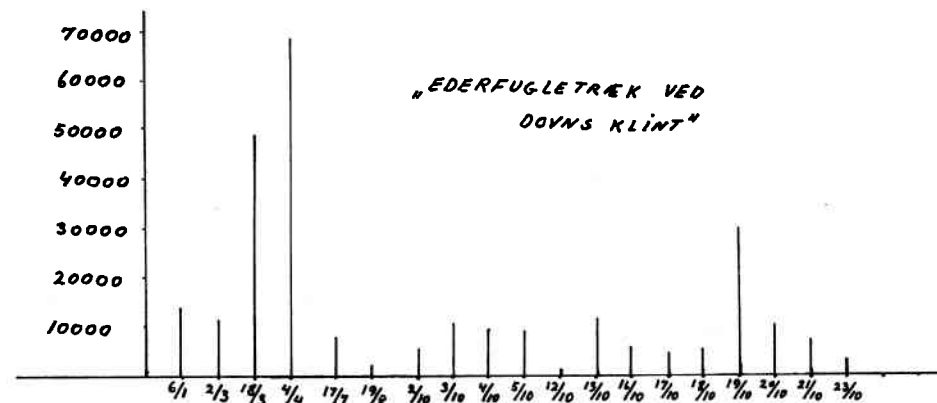

HAVLIT (CLANGULA HYEMALIS)

Tilsyneladende meget svingende fra År til År, hvad der bliver set af Havlitter. Således er største antal i År, kun 1.200 set trækkende ved Dovns Klint d.4.4. Eneste anden trækobs er fra Bagenkop-Bukkemose, hvor bedste dag er d.20.2. med 190 fugle.

Fra følgende andre lokaliteter er set:

Havet u.f. Tryggelev Nor 30 d.19.1., Ristinge Hale 25 d.3.3. og 45 d.27.3. Egholm Flak 50 d.8.3., Havet u.f. Maden 300 d.7.4. Mindre antal er også set ved: Henninge Nor, Flæskholm, Svendborg Sund, Bøjden Færgehavn, Ravedam, Kelds Nor og Gråsten Nor.

SORTAND (MELANITTA NIGRA)

Dovns Klint 30 d.6.1. og fra 25 til 166 i perioden 27.9. til 20.10., Bagenkop-Bukkemose 31 d.13.1., Egholm 150 d.13.3. og 23 d.8.3, Ganborg Inderfjord 11 d.17.4., Kelds Nor 14 d.29.11. og Fyns Hoved (Fællesstrand, Tornen) 30 d.28.12. Desværre ingen obs fra Nordlangeland, hvor der normalt kan ses store flokke.

SORT/FLØJLSAND

Enebærrode 17.186 d.28.3. og Fyns Hoved 100 d.11.3.

FLØJLSAND (MELANITTA FUSCA)

Kun set på 3 lokaliteter. 1 er set i Skårupsund d.3.4. og der ud over trækobs fra Dovns Klint og Bagenkop-Bukkemose. Fra d.28.9. til 20.10. er set 1-24 trækkende ved Dovns Klint, fra 13.1. til 20.2. set 2-11 ved Bagenkop-Bukkemose. Også her savnes obs fra Nordlangeland. SØB,PHH,OMO.

HVINAND (BUCEPHALA CLANGULA)

Følgende er maxtal for lokaliteter:

Kelds Nor 150 d.13.2., Vest for Strynø 200 d.13.2., Flyvesandet 100 d.21.2., Gråsten Nor 160 d.5.3., Lillestrand 358 d.5.3., Tryggelev Nor 215 d.13.3., Tornø 100 d.13.3. Havet u.f. Tryggelev Nor 250 d.23.3., Ristinge Hale 320 d.27.3., Odense Fjord/Egense Dyb 1000 d.28.3., Horseklint 203 d.31.3., Brændegård Sø 200 d.16.11. og Vestermade 950 d.31.12.

Sommerobservationer: Maj: Bøjden Nor op til 9, Fyns Hoved 1, Tryggelev Nor 2. Juni: Bøjden Nor op til 5, Tryggelev Nor 2. Juli: Bøjden Nor op til 10, Kelds Nor 9.

SKALLESLUGERE

LILLE SKALLESLUGER (MERGUS ALBELLUS)

PÅ trods af to milde vintre, mange observationer (34) på 7 lokaliteter af 87 fugle, er der ikke rapporteret Lille Skallesluger fra hverken Vestfyn eller Odense Fjordområdet.

TOPPET SKALLESLUGER (MERGUS SERRATOR)

25 obs af flokke på over 50 Toppet Skallesluger. Kort over maxtal over 50.

Prikkerne angiver maxtal for de enkelte lokaliteter.

Ialt trak der fra Dovns Klint i perioden 10.9.-9.11. 867 fugle.

STOR SKALLESLUGER (MERGUS MERGANSER)

De sidste St.Skallesluger blev i foråret set ved Båge d.23.5. 4 måneder senere d.17.9 kom de første tilbage, her blev de set ved Dørholm. De største flokke blev set ved Odense Fjord med 642 d.22.1. og ved Arreskov Sø d.7.12. med 370.

Ialt 124 obs af 5.140 fugle.

ROV FUGLE

Det har været et godt Rovfugleår. Der er bl.a. set rigtig mange glenter - såvel sorte - som røde, og dobbelt så mange Vandrefalke som i det hidtil bedste år. To nye arter for amtet er det også blevet til, nemlig Ørnevåge og Eleonorafalk. Samtlige alm. forekommende arter er godt repræsenteret.

Foråret har været langt bedre end de sidste par år, Hindsholm har haft flere gode dage.

Hvad Efteråret angår, løb Langeland for en gang skyld ikke med hele kagen, da sydfyn havde et meget flot træk i år.

HVEPSEVÅGE (PERNIS APIVORUS)

Foråret blev noget bedre end sidste år, der også var det dårligste i lange tider. Ialt 657 fugle heraf 614 på Langeland.

Ikke én iagttagelse er indsendt fra Hindsholm i maj, dette må skyldes manglende observationer. Langeland har derfor de eneste nævneværdige træktil: 90 trak nord 17.5. Kelds Nor, 36 trak nord 22.5. Gulstav Mose, 348 nordøst 23.5. (213 trak ind ved Tryggelev Nor resten ved Gulstav Mose), og 46 nordøst 30.5. Hennemved.

Årets første fugle blev 3 d.11.5. Hennemved.

Efteråret blev ikke overvældende godt, ialt 2574, heraf 2519 på Langeland. Trækket startede d.8.8. med 58 sydvest Gulstav Mose; det er tidligt med så mange. Herefter sås på de bedste dage 48 14.8. Gulstav Mose og samme dag 85 Tryggelev Nor, måske de samme fugle?, 135 sydvest 22.8. Kelds Nor, 300 26.8. Dovns Klint, samme dag sås 20 trække sydvest ved Skabohuse (nord f.Nyborg), 200 sydvest 27.8. Dovns Klint og 16 sydvest 9.9. Nielstrup Sø.

De to iagttagelser fra Fyn er nævnt, da det ikke er normalt med efterårstræk over Fyn.

Årets sidste fugl sås d.11.10. Dovns Klint.

Ynglebestanden er i år anslået til ca. 100 par i Fyns Amt.

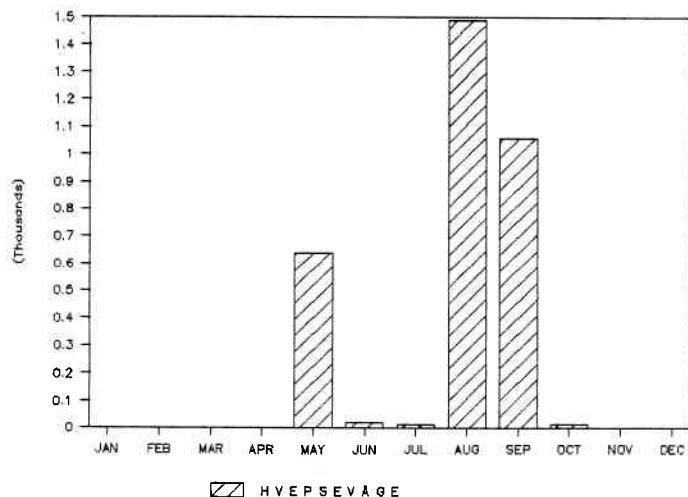

SORT GLENTE (MILVUS MIGRANS)

Ialt 18 iagttagelser af antagelig 12 forskellige fugle.

Alle nævnes:

1.5. Korshavn 1, 8.5. Vestereg 1 trak nord, 8.5. Wedellsborg 1, 11.5. Hennemved 1 trak nordøst, 12.5. Egedgård 2 trak syd, 15.5. Egedgård 1 trak nord, 23.5. Verninge Grave 1 trak nord og 24.5. Tommerup Møde 1, (kan være samme fugl), 2.6. Egedgård 1 rast og 5.6. Gulstav Mose 1 trak nordvest samt 5.6. Egedgård 1 f, 15.8. Eskebjerg 1 1k trak sydvest og 15.8. Egedgård 1 1k f, samt 17.8. Egedgård 1 1k rast, kan være samme fugl, 7.9. Kelds Nor 1 f og samme sted 8.9. 1 f, 16.10. Egedgård 1 trak sydvest en meget sen fugl.

ARTNUMMER: 1100	NAVN: Sort Glente	LATIN: Milvus migrans														
ANTAL: 18	INDSENDERE: 6	ANT.OBS: 17	ANT.LOK:11	ANT.YNG: 0												
JAN	FEB	MAR	APR	MAY	JUN	JUL	AUG	SEP	OCT	NOV	DEC					
0	0	0	0	9	3	0	3	2	1	0	0					

AGA FIE HMP OMO PEH SØB

RØD GLENTE (MILVUS MILVUS)

Et flot år med ialt 46 fugle, heraf 29 fra Langeland, 10 fra Hindsholm og de resterende 7 som følger:

30.3. Munkebo 1, 4.4. Røvedam 1, 15.4. Drigstrup 1, 15.4. Nielstrup Sø 1 trak øst, 17.4. Nielstrup Sø 1, 1.5. Svanninge Bakker 1, 23.5. Kølstrup 1 ad.

Efteråret satte ny rekord med ialt 147 fugle, heraf 143 fra Langeland, hvilket er ny Langelandsrekord.

De resterende 4 fugle fordeler sig som følger:

3.9. Ø.Hæsinge 1, 1.10. Sdr.Hjørne 1, 2.10. Sdr.Hjørne 1 og 1 samme sted 5.10.

HAVØRN (HALIAETUS ALBICILLA)

Ingen fugle meldt fra foråret, men 4 sommerobs af antagelig 2 forskellige fugle.

24.6. Rødme Svinehaverne 1 imm og 27.6. Brændegård Sø 1 juv, er antagelig samme fugl. 1 juv set d.5.7. ved Longelø Søderskov og 1 3k, som forsøgte udtræk ved Kelds Nor d.7.7.

Fra efteråret følgende obs:

25.10. Nielstrup Sø 1 2k trak nordvest, 29.10 Stavis A 1 juv, 27.11. Sollerup 1 juv, 30.11. Skabohuse 1 3k indtræk og 28.12. Langelandsbroen 1 rast.

PRA, FIE, SØB, PVR, OMO, ORS, STP, GKN, OJJ, KUH, NEJ.

RØRHØG (CIRCUS AERUGINOSUS)

Ialt foreligger obs af 802 fugle i Fyns Amt. De fordeler sig med 308 fra foråret (bedste måned april med 121, bedste dag 20.4. Hindsholm 9 trak syd) og 494 fra efteråret (bedste måned august med 214, tæt fulgt af september med 209). Langeland fik traditionen tro de fleste af efterårets fugle, nemlig 359.

Dage med 10 og derover nævnes:

21.8. Kelds Nor 14, 26.8. Egedgård 10, 27.8. Dovns Klint 19, 3.9. Dovns Klint 11, 4.9. Egedgård 10.

Usædvanligt er det, at der blev set to Rørhøge i februar, nemlig 1 ad k Nørreballe Nor den 21.2. og 1 m Tryggelev Nor den 28.2.

Årets sidste fugl - 1 m - sås ved Dovns Klint den 16.10. Der yngede ca.100 par Rørhøge i Fyns Amt i 1988.



BLÅ KÆRHØG (CIRCUS CYANEUS)**Remark sommerobservationerne.**

Bedste dag i foråret blev 4.4., hvor 5 trak nordøst ved Dovns Klint.
 Sidste forårsfugl var 1 trak nordøst ved Hønetved d.2.5.
 Sydangeland tegner sig for de fleste, både forår og efterår.
 Bedste dage på Sydangeland i efteråret var:
 Dovns Klint 9.10. 12 og 15.10. 30.
 Største antal overvintrende var:
 18.1. Tryggelev Nor 3 og 20.11. På Eng 3.

ARTNUMMER: 1330 NAVN: Blå Kærhøg LATIN: Circus cyaneus

ANTAL: 408 INDSENDERE: 38 ANT.OBS: 261 ANT.LOK:53 ANT.YNG: 0

JAN	FEB	MAR	APR	MAY	JUN	JUL	AUG	SEP	OCT	NOV	DEC
26	29	32	46	2	0	3	3	46	199	12	10

PNI OMO SØB JEB STW NBJ PVR NRA ESE FIE BKS FLJ CLD PDP MOH FES PHH HKN THH PEH
 FLR EEE FRK EGM HÆG LAH THE EGB ORS GKN BØN TBN KUH OLK EEH DO2 THØ OJJ

STEPPEHØG/HEDEHØG

Den 1.10. trak 1 1k sydvest ved Hønetved. (OMO).

HEDEHØG (CIRCUS PYGARGUS)**Om foråret sås 4 fugle, alle nævnes:**

29.4. Ravedam 1, 11.5. Egedgård 1 imm.k trak nordøst, 16.5. Klise Nor 1 juv.k,
 5.6. Henninge Nor 1 k.
 Fra efteråret foreligger følgende obs:
 8.8. Dovns Klint 1 juv trak nord, 8.8. Gulstav Mose 1 k, 11.8. Amosen 1 og
 12.8. Hvidkilde Sø 1, 3.9. Egedgård 1 1k trak sydvest og 4.9. Dovns Klint 1 juv
 samt 7.9. Kelds Nor 1 1k er måske samme fugl, 15.9. Brændegård Sø 1 k.
 Med 4 forårsfugle og min. 4-5 efterårsfugle, blev året markant bedre end sidste
 år, hvor kun 1 fugl blev set.
 PEH, OMO, THE, SØB, HÆG, LAM, PRA.

DUEHØG (ACCIPITER GENTILIS)**Ialt er indkommet 75 obs fra hele året.**

April topper med 19 fugle, fulgt af oktober med 12 og september med 10 fugle.
 Bedste dag i foråret blev 22.3. med 2 ad k der trak nordøst ved Hønetved.
 Bedste dage i efteråret blev 15.10. Dovns Klint 2 og 29.10. På Eng 2.
 Der yngler ca. 50 par Duehøge i Fyns Amt.

SPURVEHØG (ACCIPITER NISUS)**Ialt blev der i 1988 observeret 6.983 Spurvehøge.**

Bedste forårsdage blev 5.4. Hønetved hvor 59 trak nordøst og følgende tre dage fra
 Hindsholm: 3.4. 39 trak nord, 9.4. 43 trak nord og 20.4. 48 trak syd.
 Efterårstallene for Langeland blev 6.264, ca. 1000 færre end sidste års rekord.
 Dage med over 200 nævnes:
 Dovns Klint 27.9. 254, 30.9. 203, 3.10. 452, 4.10. Kelds Nor 536 (tæt på sidste års
 dagsrekord på 585), igen Dovns Klint 5.10. 258 og 21.10. 205.
 Der yngler 250-300 par Spurvehøge i Fyns Amt.

ARTNUMMER: 1130 NAVN: Spurvehøg LATIN: Accipiter nisus

ANTAL: 6983 INDSENDERE: 36 ANT.OBS: 371 ANT.LOK:60 ANT.YNG:

JAN	FEB	MAR	APR	MAY	JUN	JUL	AUG	SEP	OCT	NOV	DEC
13	18	27	383	27	12	4	226	2591	3645	18	19

NBJ SØB NRA JRN BEH ORS PEH TCH EGB PDP OMO FES PVR PHH LEC BOD DO1 THØ AIM EEH
 HÆG NJL LAH JOF KUH THE LOG PRA FIE ESE BØN TBN GKN DO2 FRK EEE

MUSVÅGE (BUTEO BUTEO)**Alle forårstrækkedage med over 25 nævnes:**

19.3. Tommerup 77, 25.3. Ringe 40, 26.3. Hindsholm 96, 3.4. Hønetved 27, 3.4.
 Hindsholm 363.
 Efteråret blev pænt med 13.405 trakkende på Langeland, mod 15.101 året før.

Dage med over 500 nævnes:

1.10. Hønetved 2184, 4.10. Gulstav Klint 2347, Dovns Klint 5.10. 914, 16.10. 757
 og 21.10. 535.

Også Sydfyn fik del i trækket. Dage med over 100 nævnes:

15.9. Hvidkilde 151, 15.9. Sdr.Hjørne 144, 1.10. Brændegård Sø 353, 1.10. Sdr.Hjørne
 145, 2.10. Svanninge Bakker 504, 2.10. Skabohuse 650, 2.10. Sdr.Hjørne 1124,
 3.10. Bøjden Nor 450, 5.10. Sdr.Hjørne 132, 11.10. Hvidkilde 871, 11.10. Sdr.Hjørne
 410, 19.10. samme sted 196.
 Der yngler ca. 500 par Musvåger i Fyns Amt.

JAN	FEB	MAR	APR	MAY	JUN	JUL	AUG	SEP	OCT	NOV	DEC
50	88	360	621	32	22	5	55	2218	16725	56	81

FJELDVÅGE (BUTEO LAGOPUS)

Som sædvanlig kulminerer forårstrækket i april.
 Bedste dag blev den 20.4., hvor 16 trak syd ved Søbjerg Skov på Hindsholm.
 Efterårstrækket kulminerede i oktober og Langeland tegnede sig som sædvanlig for
 de fleste fugle.

I hele efteråret trak 379 fugle ud fra Langeland.

De bedste dage var:

Dovns Klint 15.10. 57, 16.10. 38, 17.10. 69 og 21.10. 45.

Også Sydfyn fik en del fugle. De bedste dage var:

Sdr.Hjørne 11.10. 6 og 19.10. 14.

Største koncentration af vinterfugle var:

12.2. Tryggelev Nor 3, 28.2. Henninge Nor 3,

4.11. Henninge Nor 3, 13.11. Drejø 3.

Sommeriaqtagelsen er fra Bøjden Nor d.7.7.

hvor 1 blev set.

JAN	FEB	MAR	APR	MAY	JUN	JUL	AUG	SEP	OCT	NOV	DEC
24	31	40	53	5	0	1	2	10	446	32	37

FISKEØRN (PANDION HALIAETUS)**Ialt indrapporteret 206 fugle.**

Både for forårets og efterårets vedkommende fik Langeland broderparten af trækket
 med 46 fugle om foråret og 84 i efteråret.

De bedste dage blev for forårets vedkommende: 5.4. 4, 6.4. 3, 7.4. 4, 14.4. 6,

15.4. 10, 20.4. 5 og 11.5. 3, alle Hønetved.

Fra Fyn blev forårets bedste dage: 24.4. Nielstrup Sø 2, 1.5. Amosen 2, 25.6. Fyns

Hoved 2.

Efterårets bedste dage på Langeland blev: Dovns Klint 27.8. 10, 1.9. 6 og 8.9. 7.

Sydfyns bedste obs fra efteråret blev:

4.9. Stenstrup Lergrave 3 og 25.9. Brændegård Sø 2.

JAN	FEB	MAR	APR	MAY	JUN	JUL	AUG	SEP	OCT	NOV	DEC
0	0	1	55	17	2	9	64	53	5	0	0



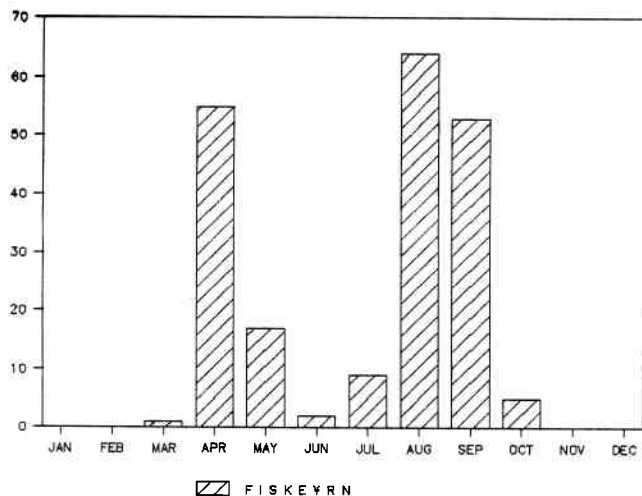

TÅRNFALK (FALCO TINNUNCULUS)

Der er indrapporteret 1253 Tårnfalke fra hele amtet, heraf 605 fra Langeland, som primært er udflyvende kuld og trækfugle. De resterende fugle er spredte observationer fra hele amtet, minus Langeland, og det er hovedsaglig rastende fugle og ynglefugle + deres kuld.

Bestanden på Fyn anslås i år til at tælle ca. 200 par.

Bedste trækfugledage fra Langeland blev:

Dovns Klint 16 26.8., 11 30.8., 13 13.8., 12 3.9., 13 6.9., 11 7.9., 11 8.9., 28 16.9., 34 26.9., 24 27.9., 39 30.9., 36 1.10. (14 Dovns Klint + 22 Hennemtved), 22 3.10., 20 4.10., 43 8.10. bedste dag, 24 9.10., 12 13.10. og 17 15.10.
Det store tal for juni måned skyldes registrering af ungeproduktion.

JAN	FEB	MAR	APR	MAY	JUN	JUL	AUG	SEP	OCT	NOV	DEC
18	36	39	51	39	165	23	168	336	310	31	37

AFTENFALK (FALCO VESPERTINUS)

Der er set 10 fugle, og alle på nær en enkelt, er set på Langeland.

Alle nævnes:

1 k 7.5. Vesteregn, 1 5.6. Gulstav Mose, 1 10.6. Egedgård, 1 m 2k 1.7. Egedgård, 1 3.og 4.7. Gulstav Mose, 1 3.og 4.7. Fakkemose, 1 10.7. Tryggelev Nor, 1 m sydvest 12.7. Egedgård, 1 1k syd 9.9. Dovns Klint og 1 m 22.9. Ø.Håsinge.
THE, SØB, OMO, NRA, EEH.

DVERGFALK (FALCO COLUMBARIUS)

315 fugle er set, hvor Hindsholm og Langeland deler forårsobservationerne ligeligt, og kun enkelte fugle er set andet steds.

Bedste forårsdag er fra Fyns Hoved med 5 d.15.4.

Efteråret var derimod som ventet en Langelands-historie, kun 6 fugle er set uden for Langeland, og alle er fra november eller december.

Alle nævnes:

1 Urehoved 7.11., 1 Bøjden 29.11., Hårby 1 d.3.12. og 11.12., 1 Åsum 13.12. og 1 Føns Vang 28.12.

Bedste dage fra Langeland:

Dovns Klint 8 d.10.9., 18 d.15.9., 11 + 2 rast d.22.9., 9 + 3 rast d.23.9., 9 d.24.9. 11 d.27.9., 7 d.29.9., 9 d.3.10. 14 d.8.10. og 33 ny dagsrekord d.9.10.

JAN	FEB	MAR	APR	MAY	JUN	JUL	AUG	SEP	OCT	NOV	DEC
1	5	3	39	7	0	0	1	129	119	3	8

LÆRKEFALK (FALCO SUBBUTEO)

Ialt 72 fugle, heraf 38 fra Langeland. Det er godt og vel dobbelt så mange som det hidtil bedste år.

Første fugl blev 1 24.4. ved Fyns Hoved.

Bedste dage i foråret blev:

3 trak nord 10.5. Egedgård, 2 nordøst 11.5. Hennemtved, 2 nord 23.8. Gulstav Mose og 3 5.6. Fredmosen.

Bedste dage i efteråret blev:

Dovns Klint 9.8. 2, 27.8. 3, 7.9. 2, 8.9. 4 sydvest + 1 rast og 10.9. 2.

Fugle som ikke er nævnt, er enkelte fugle fra hele amtet.

JAN	FEB	MAR	APR	MAY	JUN	JUL	AUG	SEP	OCT	NOV	DEC
0	0	0	1	19	10	1	17	20	4	0	0

VANDREFALK (FALCO PEREGRINUS)

Aldrig er der set så mange Vandrefalke som i år, hele 29 fugle. En kraftig foreøgelse af den hidtil bedste årstotal på 12 fugle.

Vinter, Forår:

16.1. Tommerup 1 trak syd, 21.2. Middelfart 1 trak nord, 25.3. Gulstav Mose 2 ad trak nordøst, 2.4. Hennemtved 1 trak nord, 16.4. Fyns Hoved 1 og 14.5. Egedgård 1 2k.

Efterår:

1 trak sydvest 28.8 Kelds Nor, 1 trak syd 4.9. Knudshoved, 1 ad trak sydvest 8.9. Eskebjerg, 1 10.9. Dovns Klint, 1 ad 15.9. Tryggelev Nor, 1 ad trak sydvest 16.9. Kelds Nor, 1 1k rast 17.9. Tryggelev Nor, 2 ad 1k trak sydvest 18.9. Dovns Klint, 1 trak vest 25.9. Brændegård Sø, 1 1k trak sydvest 27.9. Dovns Klint, 1 30.9. Bøjden Nor, 1 trak vest 1.10. Brændegård Sø, 1 1k trak sydvest 3.10. Dovns Klint, 1 ad sydøst 4.10. Dovns Klint, 1 1k sydvest 5.10. Dovns Klint, 1 8.10. Bukkemose Strand, 1 15.10. Dovns Klint, 1 16.10. Dovns Klint, 1 1k 23.10. Heninge Nor og 1 30.10. Tryggelev Nor.

Ialt 22 observationer fra Langeland og 7 fra Fyn.

JAN	FEB	MAR	APR	MAY	JUN	JUL	AUG	SEP	OCT	NOV	DEC
1	1	1	3	1	0	0	1	12	9	0	0



LALLESFUGLE

AGERHØNE (PERDIX PERDIX)

12.1. Pallehave Mose 7, 15.4. Båge 6, 27.6. Lammess (O.Fj.) 5, 31.8. Vestermade 30,
1.9. Østerås-Knudshoved 14, 12.9. Ø.Hæsinge 19, 1.10. Tryggelev Nor 12,
31.10. Otterup 12, 22.10. Skovgård 15, 10.11. Tommerup 17, 13.11. Drejø 40,
9.12. Høninge Nor 23 og 17.12. Vestermade 30.

VANDRIKSE (RALLUS AQUATICUS)

Der er indkommet obs fra hele amtet med 1-3 fugle fra hver lokalitet, og med en fordeling over årets 12 måneder.

Her er nogle maxtal:

8.4. Fredmosen 10, 20.4. Høninge Nor 15, 5.6. Høninge Nor 12.
Tryggelev Nor havde hele året 1-2- fugle, dog med 9 d.24.8. og 7 d.10.12.

JAN	FEB	MAR	APR	MAY	JUN	JUL	AUG	SEP	OCT	NOV	DEC
2	5	10	43	54	43	13	35	13	18	11	7

ENGSNARRE (CREX CREX)

1 observation fra Kelds Nor d.4.9. (STP)

PLETTET RØRVAGTEL (PORZANA PORZANA)

Piledybet 1 19.4. og 29.5., 20.5. Tryggelev Nor 1 og Høninge Nor 2 d.29.5. og 1 d.22.6. (AHH, NRA, SØB).

GRØNDENET RØRHØNE (GALLINULA CHLOROPUS)

919 fugle fordelt på ikke mindre end 189 observationer, hvilket er meget bedre end sidste år, hvor kun 17 fugle blev set på 3 lokaliteter.

Her er nogle maxtal:

15.1. På Eng 4, 20.2. Gulstav Mose 4, 1.3. Pilsrose 15, 24.3. Noret Tåsinge 6,
24.4. På Eng 9, 2.5. Fredmosen 5, Knudshoved 3.9. 25 og 4.9. 50, 8.11. Caroline Amalielund 12.

Maxtal Tryggelev Nor:

8.7. 14, 8.8. 16, 24.8. 36 og 10.12. 11.

Maxtal Høninge Nor:

24.4. 20, 22.6. 20 og 28.9. 17.

BLISHØNE (FULICA ATRA)

På søjlerne kan ses det totale antal fugle fordelt på hver måned. Tallene er indsendt fra 87 lokaliteter i amtet.

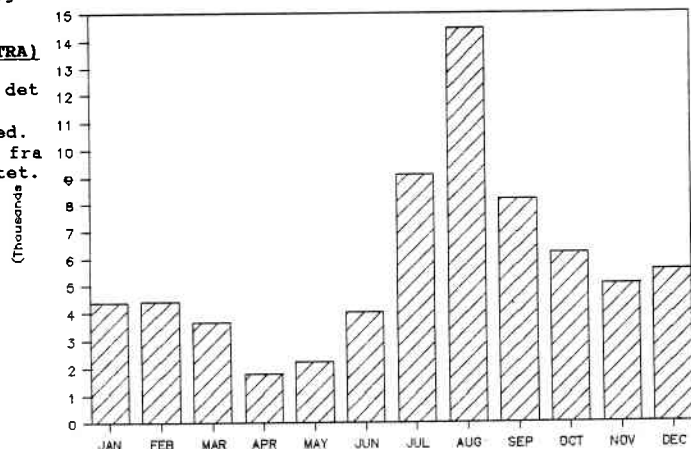

BLISHØNE

TRANEFUGLE

TRANE (GRUS GRUS)

15 observationer er det blevet til, hvoraf hovedparten er fra Langeland.
31.3. Hønetved 1 ad, 2.4. Longelse Sønderskov 2, 23.5. Kelds Nor Fyr 19 trak øst.
De fleste obs er fra oktober, hvor her bl.a. kunne ses 48 rastende i Tryggelev Nor d.12.10. og 11 trak syd d. 26.10. ved Kelds Nor.
Den sidste blev set d.15.11. ved Vejen Tåsinge.

V A D E F U G L E

STRANDSKADE (HÆMATOPOUS OSTRALEGUS)

Set faktisk hele året med den første fugl d.17.1. ved Nr.Narå Strand og sidste på Røs Hale d.26.12.
Ialt er lige lidt over 4000 fugle blevet iagttaget, og de er fordelt på 129 lokaliteter.

Her er et lille udsnit:

7.2. Ristinge Hale 41, 5.3. Revet Thurø 25, 8.3. Lunkebugten 40, 14.3. Monnet Tåsinge 190, 5.4. Dørholm 74, 10.4. Halen Helnæs 83, 23.5. Drejø 106,
20.6. Gyldenstens Enge 60, 16.7. Bukkemose 166, 8.8. Dovns Klint 100, 4.9. Nr.Narå Strand 60, 20.11. På Eng 11.

KLYDE (RECURVIROSTRA AVOCETTA)

Første iagttagelse er fra Gråsten Nor, hvor der blev set 2 d.19.3.
De fleste observationer er fra foråret, som bl.a. kunne byde på:
23.3. Gyldenstens Enge 30, 4.4. Høninge Nor 26, 5.4. Dørholm 22, 13.4. Gyldenstens Enge 120, 15.4. Båge 33. Foråret sluttes af med 116 d.20.6. ved Nr.Narå Strand.
Ligeså pænt som foråret rundes ad, ligeså pænt startes efteråret, nemlig med 126 d.7.7. ligeledes ved Nr.Narå Strand.
Ellers er det Knudshoved der tegner sig for resten af de bemærkelsesværdige tal, 27.7. 31, 24.8. 20, 1.9. 30 og 4.9. 24.

ARTNUMMER:	NAVN:	LATIN:
2410	Klyde	Recurvirostra avocetta
ANTAL: 1290	INSENDERE: 36	ANT.OBS: 129
		ANT.LOK:50
		ANT.YNG: 186

JAN	FEB	MAR	APR	MAY	JUN	JUL	AUG	SEP	OCT	NOV	DEC
0	0	87	445	80	166	272	117	122	1	0	0

JOF EEH JEB FES OMO SØB KRM PVR EEE PHH PDP HKN FRK FLJ TCH MMJ NBJ EGB BSN ÅHH
FIE JRN GKN MBN NRA KDJ DO1 BKS JEP OJJ ELT HTR THØ ORS AAW LAH

LILLE PRÆSTEKRAVE (CHARADRIUS DUBIUS)

30.3. Revet Thurø 3, 24.4. Brandegård Sø 2, 4.5. Arreskov Sø 1, 24.6. Tommerup 1, ultimo juni-primo august Tryggelev Nor 1, 9.8. Kelds Nor 1 trak sydvest, 20.8. Piledybet 6, 24.8. Tryggelev Nor 2.
Desuden er der indrapporteret 5 iagttagelser af ynglefugle i amtet.

STOR PRÆSTEKRAVE (CHARADRIUS HIATICULA)

Den første Stor Præstekrave blev set på Ristinge Hale allerede d.7.2.
18.3. Gråsten Nor 14, 9.4. Monnet Tåsinge 15, 18.6. Vestermade 13, 6.7. Åbyskov 18, 7.7. Nr.Narå Strand 29, 23.8. Knudshoved 60, 24.8. Kelds Nor 55.

POMERENSFUGL (CHARADRIUS MORINELLUS)

1 fugl blev set ved Kelds Nor d.26.8. (SØB), (OMO).

STRANDHEJLE (PLUVIALIS SQUATAROLA)

29.8. Egedgård v/Kelds Nor 12, 13.7.
Fyns Hoved 30, 8.8. Kelds Nor 15,
4.9. Nr.Nørå Strand 40, 25.9. Lammesø (O.Fj.)
75, 1.10. Kelds Nor 31 trak sydvest,
11.10. Fyns Hoved 75, 20.10. Ristinge Hale 80,
23.10. Nr.Nørå Strand 500, 29.10. Monnet
Tåsinge 40 og 17.11. Gyldenstens Enge 60.
Desuden skal nævnes en ret sen iagttagelse,
nemlig 5 d.31.12. ved Vestermade.



HJEJLE (PLUVIALIS APRICARIA)

Som sædvanlig er det Nr.Nørå Strand, som ligger inde med de fleste store rast-koncentrationer.

Herfra kan bl.a. nævnes: 17.1. 350, 3.9. 1220, 23.10. 6000.

Derudover kan nævnes:

7.2. Ristinge Hale 1225, 15.2. Flyvesandet 500, 26.8. Vigelsø 2000, 18.10. Siø 500 og 13.11. Drejø 710.

VIBE (VANELLUS VANELLUS)

Viben er blevet set i antet faktisk hele året.

De første ankom d.4.1. med 25 ved Gyldenstens Enge, mens de sidste 5 blev set ved Vestermade d.31.12.

Her ses nogle af de største tal:

23.2. Vejlen Tåsinge 300, 11.3. Maden 400, 26.3. Tryggelev Nor 160, 14.7. Gråsten Nor 241, 8.8. Kelds Nor 400, 12.8. Henninge Nor 300, 13.8. Knudshoved 400, 18.8. Revet Thurø 166, 4.9. Knudshoved 850, 1.10. Gråsten Nor 250 og 12.10. Siø 350.

ISLANDSK RYLE (CALIDRIS CANOTUS)

2 forårsagttagelser: 10.4. Halen 2, 29.5. Flyvesandet 5.

For efteråret kan bl.a. nævnes:

26.7. Tryggelev Nor 16, 27.7. Knudshoved 20, 2.8. Lyø Trille 42, 18.8. Erøs Hale 23, 21.8. Nr.Nørå Strand 15, 26.8. Kelds Nor 35 og 27.9. Fyns Hoved 30.

SANDEØBER (CALIDRIS ALBA)

Ialt 3 iagttagelser.

De første d. 15.4. rastede 2 ved Hørseklint (FES), ret tidligt, 23.6. Tryggelev Nor 1 (OMO) og 9.9. Knudshoved 1 (LAH), hvilket er ret almindeligt tidspunkt.

DVERGRYLE (CALIDRIS MINUTA)

Udfyldte cirkler er efterårsagttagelser. Herudover skal nævnes en meget sen iagttagelse fra Bukkemose Strand, der havde 2 den 3.12.

- 1-5
- 5-10
- 10-20
- 20-30

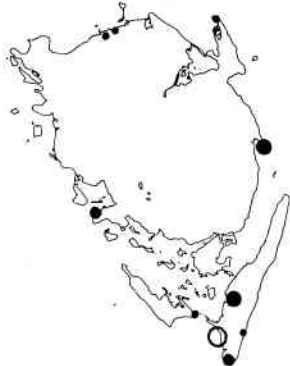

TEMNINCKSRYLE (CALIDRIS TEMNINCKII)

21 iagttagelser fra 4 lokaliteter.

Kelds Nor 14.5. 4, desuden kunne der ses mellem 1 og 6 fugle i perioden 2.8.-10.9.

Lyø Trille havde 3 d.2.8., mens Tryggelev Nor kunne fremvise 5 d.14.8. og Knudshoved 8 d.24.8.

KRUMNÆBBET RYLE (CALIDRIS FERRUGINEA)

De fleste store tal er fra Kelds Nor, så her er et lille udpluk fra denne lokalitet:

22.5. 35, 22.8. 47, 25.8. 88, 2.9. 55.

Andre lokaliteter kunne byde på flg.:

Gråsten Nor 10.7. 10, Dovns Klint 19.8. 29, Nr.Nørå Strand 21.8. 9, Knudshoved 24.8. 50, Enebærøde 4.9. 12 og Dovns Klint 14.9. 30.

SORTGRÅ RYLE (CALIDRIS MARITIMA)

En sen iagttagelse fra Fællesstrand 11.12. med 2 fugle. (LAH).

ALM. RYLE (CALIDRIS ALPINA)

Første iagttagelse er fra Kelds Nor, hvor 2 blev set d.8.1.

Sidste er fra Vestermade, hvor 15 var at se den sidste dag i året.

Her nogle maks. tal:

Nr.Nørå Strand 17.1. 140, Drejø 19.2. 300, Ebelø Holm 12.4. 400, Storeholm 16.4. 1500, Langholm Hoved 22.5. 300, Kelds Nor 25.8. 450, Nr.Nørå Strand 13.9. 800, Egense (O.Fj.) 1.10. 2000, Fyns Hoved 8.10. 230, Nr.Nørå Strand 23.10. 2000.



KÆRLØBER (LIMICOLA FALCINELLUS)

Kelds Nor 22.5. 1, samme sted kunne desuden fremvise 1 i perioden 9.8.-24.8. Den 24.8. var også datoen for iagttagelse af 1 Kærølber ved Knudshoved. (SØB), (OMO), (LAH).

BRUSHANE (PHILIMACHUS PUGNAX)

På Eng 1.5. 16, Kongesø 15.5. 10, Henninge Nor 29.5. 72, Noret Tåsinge 2.6. 100, Åbyskov 9.7. 15, Tryggelev Nor 19.7. 38, Kelds Nor 31.8. 45 og Dovns Klint 3.9. 50.

ENKELTBÈKKASIN (LYMNOCRYPTES MINIMUS)

Gulstav Mose 8.1. 1, Maden 11.3. 4, På Eng 11.3. 1, Henninge Nor 20.4. 2, Bøjden Nor 20.4. 2, Bøjden Nor 30.9. 2. Ellers rumsterede 1-2 fugle i Tryggelev Nor i perioden 26.3.-3.4. og igen 20.10.-24.10 dog med 3 d.20.10. Fyns Hoved kunne melde om 1 d.9.8. og igen d.18.8. (SØB), (OMO), (NRA), (EGB), (EEH).

DOBBELTBÈKKASIN (GALLINAGO GALLINAGO)

Der ialt indrapporteret 264 iagttagelser fordelt på 46 lokaliteter, hvilket må siges at være ret pønt.

Der er på de fleste lokaliteter iagttaget 1-2 fugle.

Dog skal nævnes:

Henninge Nor 4.3. 14, Mose v/Frellesvig 4.4. 11, Tryggelev Nor 18.4. 60, Bøjden Nor 8.8. 22, Knudshoved 24.8. 50, Kelds Nor 25.8. 125, På Eng 25.9. 21, Tryggelev Nor 23.10. 67 og Åmosen 27.10. 21.

SKOVNEPPE (SCOLOPAX RUSTICOLA)

Det samme gælder også her, som for Dobbeltbækkasin, nemlig at de fleste iagttagelser er af 1-2 fugle. Så jeg vil nøjes med at nævne Langesø 1.6. 8, Svanninge Bakker 29.6. 11 og Henninge Nor 23.10. 4.

STOR KOBBERSNEPPE (LIMOSA LIMOSA)

Den første blev set i Henninge Nor d.30.3. Derefter, Vejlen Tåsinge 16.4. 8, Henninge Nor 20.4. 4, Nr.Nørå Strand 1.5. 8, Tryggelev Nor 21.5. 10, Monnet Tåsinge 12.7. 4, Fyns Hoved 24.8. 6 og Enge ved Hofmangave 24.10. 18, hvilket må siges at være ret sent. Desuden er der indkommet 2 obs fra sidst i maj, som formodentlig kunne være ynglefugle.

LILLE KOBBERSNEPPE (LIMOSA LAPPONICA)

Nr.Nørå Strand 1.5. 210, Jersøre 8.5. 250, Ebelø Holm 11.5. 100, Nr.Nørå Strand 24.5. 540, Flyvesandet 29.5. 133, Egebjerggård 29.5. 150, Kelds Nor 29.5. 160, Ekebjerg 15.8. 85 og Nr.Nørå Strand 3.11. 17.

LILLE REGNSPURVE (NUMENIUS PHAEOPUS)

Tryggelev Nor 1.6. 60, Gråsten Nor 14.7. 30 og Kelds Nor 5.9. 15.

STOR REGNSPOVE (NUMENIUS ARQUATA)

Graf over månedstotal for hele året.

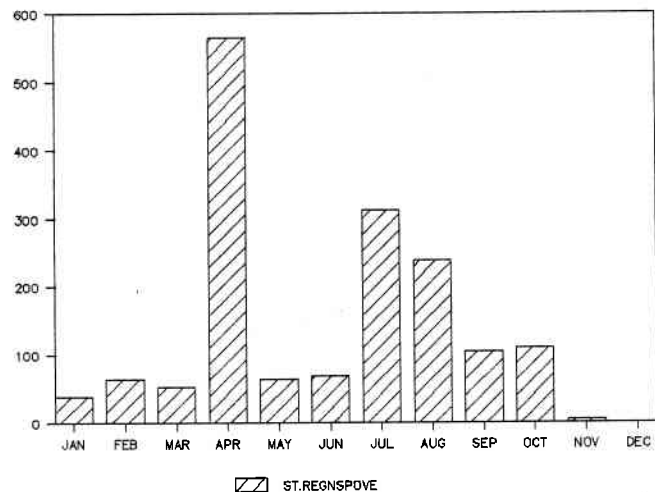

SORTKLIRE (TRINGA ERYTHROPUS)

Tryggelev Nor og Knudshoved sidder på hovedparten af iagttagelserne.

Bedste dage var:

Tryggelev Nor 8.7. 12 og 25.9. 16.

Knudshoved 24.8. 35 og 1.9. 20.

Derudover kan nævnes:

Vestermade 6.8. 14, Kelds Nor 26.9. 14, Egedgård v/Kelds Nor 1.10. 11.

Vestermade havde 2 ret sene fugle, nemlig den 6.11.

RØDBEN (TRINGA TOTANUS)

Graf over månedstotal.

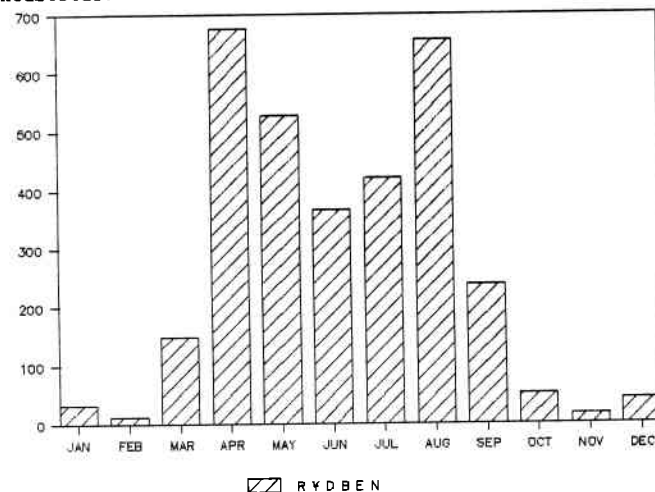

HVIDKLIRE (TRINGA NEBULARIA)

Nr.Nørå Strand 1.5. 84, Fyns Hoved 3.5. 30, Kelds Nor 23.7. 25, Bøjden Nor 27.7. 12, Hofmangave 1.8. 200, Vestermade 5.8. 15, Gråsten Nor 16.8. 24, Kelds Nor 31.8. 35, Knudshoved 7.9. 15 og Fyns Hoved 10.10. 50.

SVALEKLIRE (TRINGA OCHROPUS)

1-3 fugle set på lokaliteter over det meste af amtet.

Vesteregn 17.7. 11, Tryggelev Nor 28.7. 36, PÅ Enge 29.7. 9, Knudshoved 23.8. 20 og Kelds Nor 25.8. 12.

TINKSMED (TRINGA GLAREOLA)

PÅ Enge 7.7. 6, Tryggelev Nor 30, Vesteregn 17.7. 11, Kelds Nor 23.7. 40, Tryggelev Nor 21.8. 28 og Knudshoved 1.9. 15.

MUDDERKLIRE (ACTITIA HYPOLEUCOS)

Klise Nor 23.5. 22, Kelds Nor 17.7. 25, Tryggelev Nor 19.7. 42, Drejø 31.7. 20, Revninge Strand 2.8. 35, Bøjden Nor 8.8. 11, Romø 9.8. 29, Tryggelev Nor 12.8. 41, Henninge Nor 12.8. 21, Knudshoved 24.8. 20 og Lunkebugten 11.9. 12.

STENVENDER (ARENARIA INTERPRES)

33 observationer fordelt på 20 lokaliteter.

Hjørtø 24.5. 3, Tryggelev Nor 26.5. 5, Erøs Hale 7.8. 10, Fyns Hoved 17.8. 21 og Dovns Klint 22.8. 13.

Desuden en melding om 2 mulige ynglepar.

ODINSHANE (PHALAROPUS LOBATUS)

Henninge Nor 17.7. 2, Revet Thurø 22.7. 1, PÅ Enge 29.7. 1 og 1 d. 5.8., Knudshoved 13.8. 2 og 1 d.23.8. (OMO, (JSA), (SØB), (LAH).

KJØVER

MELLENKJØVE (STERCORARIUS POMARINUS)

Det er ny rekord for denne art i rapportens historie, fordi det er kun andet år den bliver observeret på Fyn. Tidligere kun set i 1985 med 9 fugle ved Fyns Hoved. 12 fugle blev set d.19.10. ved Dovns Klint. Dagen efter blev der igen set 1 stk samme sted. Ballet sluttede d.7.11. som så mange gange før ved Dovns Klint, hvor 1 1K rastede.

ALM.KJØVE (STERCORARIUS PARASITICUS)

Et normalt år for denne art, med ialt 19 fugle indrapporteret, fordelt på 13 observationer, alle på nær en kommer fra Sydlangeland. Tryggelev Nor 23.5. 1 ad, Kelds Nor 16.6. 1 lys, samme sted og dato 1 mørk, Fakkebjerg 25.7. trak 1 nord, Bukkemose Strand 5.8. 2, ved Kelds Nor 29.8. 1 lys trak vest og det samme fra Dovns Klint d. 30.8., også fra Dovns Klint 22.9. trak 1 1K vest, Dovns Klint 24.9. 2, Faaborg 29.9. 1 trak syd og Lunden 20.10. 3 stk. Et år uden de helt store obs, kun 1-2-3 fugle set på en gang, det var ikke som i 1985 på Fyns Hoved hvor der blev set 25.

MÅGER

DVERGMÅGE (LARUS MINUTUS)

Hennetved Nor trak 1 ad nordøst d.22.3. og d.30.3. 15 ved Tryggelev Nor, dette var de to observationer der er indrapporteret fra marts. Første større tal kommer fra Tryggelev Nor 30 d.30.4., hvor de gamle ynglefugle var på vej nordpå til deres ynglepladser. Første større tal af 14 ungfugle kom d.29.5. ved Henninge Nor, og efter denne dato blev der også set mange andre ungfugle, men ikke i samme størrelsesforhold. Vi skal derefter helt hen til oktober før der igen blev set et større antal fugle, samtidig skal nævnes at næsten alle bliver set på det sydlige Langeland. Alle observationer over 30 (oktober): Dovns Klint 3.10. 194 ad., 6.10. 44, 13.10. 85, alle trak vest, Kelds Nor 20.10. 41. Til slut var der også 6 observationer fra november med 10 stk både gamle og unge, den sidste fugl blev set ved Kelds Nor d.29.11., hvor den rastede. (Men den rastede da forhåbentlig ikke for længe, for så kunne den ikke nå hjem og se første afsnit af Julekalenderen i TV).

HÅTTEMÅGE (LARUS RIDIBUNDUS)

Selv om Hættemågen hedder ridibundus, har det ikke noget at gøre med at den er ved at være rabundus, tværtimod, der blev i 1988 set ikke mindre end 79.975 fugle + yngleparrene som lå på godt 13.377 par fordelt på 40 lokaliteter, med Vigelsø og Dørholm som de største med 2500 par hver, så kom Hennings Holm med 1500 par, og som den sidste større lokalitet kommer Eskildsø med 1000 par, nogle pænt store tal. Hvis man skal se lidt på almindelige obs, tager vi kun de største, for at hele Årsrapporten ikke skal komme til at hedde Hættemåger på Fyn i 1988. Det første store tal, blev faktisk også det største, med 12.000 fugle ved Henninge Nor den 20.2. (SØB). Kun observationer over 1000 fugle skal nævnes: Lunkebugten 1370 den 8.3., Fjordområdet Lillestrand 2973 den 31.3., Fyns Hoved den 1.4. 1091, samme sted den 3.4. rastede 1202, den 5.4. 2200 trak nordøst ved Hennetved, Arreskov Sø den 15.8. 3000, den 1.10. 2700 Kelds Nor og samme sted den 20.20. 1200. Så ud fra disse tal kan man se at man skal ud og se efter de store tal af Hættemåge i april og september.

ARTNUMMER: 2630	NAVN: Hættemåge	LATIN: Larus ridibundus									
ANTAL: 79975	INDSENDERE: 41	ANT.OBS: 411	ANT.LOK:92	ANT.YNG: 13377							
JAN	FEB	MAR	APR	MAY	JUN	JUL	AUG	SEP	OCT	NOV	DEC
2717	15883	8595	13835	4755	3500	2770	8579	3724	10854	1611	3152

En ting som faktisk gælder alle de almindelige mågearter, er at der før i tiden blev "sparket" til ornitologerne for at få dem til at notere flere måger, fordi det kun var de største tal der blev sendt ind, i dag syntes jeg der er mange der sender Måge-obs ind, også de helt små. Dette lille notat skal få alle til stadig at indsende obs. angående Måger ind, og ikke bare sige, nu har vi gjort det, så kan vi godt holde op igen.

STORMMÅGE (LARUS CANUS)

Alle observationer over 200 skal nævnes: Fjordområdet Lillestrand den 31.3. 202, Tryggelev Nor 250 den 5.4., Brand Sø den 9.4. 300, Ristinge Hale den 30.4. 200, Mulstrup Sø 400 den 1.9., Kelds Nor 6.12. 200 og den 10.12. 220 ved Tryggelev Nor. Derudover er der mange observationer på 100 fugle godt fordelt i hele 1988, ligeledes fordelt på mange lokaliteter. Specielt fra starten af september indkommer der mange observationer fra Sydlangeland. Yngletal: 4.048 par fordelt på 51 lokaliteter.

SILDEMÅGE (LARUS FUSCUIA)

Sildemågen er jo ikke den mest almindelige mågeart på Fyn, det kan man også se ud fra antallet af observationer, der blev "kun" set 20 fugle. Første iagttagelse er fra Tryggelev Nor den 8.4. Andre observationer over 1 skal nævnes: Egholm 11.4. 3, Fyns Hoved 23.4. 8. Fyn har også været vært for fem par Sildemåger, og det er ihvertfald en tilbagegang på helt op til 1/3 del fra 86, men en lille fremgang på 3 par fra 87.

SØLVMÅGE (LARUS ARGENTATUS)

Sølvmågen er den måge der bliver noteret mest efter Hættemågen. I 1988 blev der indrapporteret 6320 ynglepar og 18.652 andre individer (trækkende, rastende osv.) Denne art bliver set i meget store tal lige fra januar og hen til december.

SVARTBAG (LARUS MARINUS)

Svartbag er jo en fugl der kan ses hele året rundt. Ristinge Hale 7.2. 170, Bagenkop-Bukkemose 13.2. 60, Fjordområdet Lillestrand den 13.3. 46, Henninge Nor 40 den 26.3. og 40 den 29.5., Revet (Thurø) den 24.9. 57, Kelds Nor 1.10. 110, Dovns klint 8.10. 168, Kelds Nor den 19.10. 168, den 20.10. 160 og den 17.11. 150. Udover alle disse fugle fra de "store" obs, skal det også nævnes at mange observationer lå over 25 fugle. Yngletal: 80 par, fordelt på vore øer og holme.

RIDE (RISSA TRIDACTYLA)

Alle iagttagelser skal nævnes: Kelds Nor 20.8. 1 juv, Dovns Klint 6.9. 1 1K og samme sted d.3.10. også 1 1K. Der må da være nogle få individer ved Fyns Hoved i nogle kraftige storme? FES,THH,OMO.

T E R N E R

SANDTERNE (GEOCHELIDON NILOTICA)

Henninge Nor den 27.5. a ad tral øst (OMO). Denne art er ikke set på Fyn siden "Ruder Konge" gik i korte bukser, eller siden 1942, så der har været talt om blandt observatørerne at sende denne til S.U.-udvalget fordi det er så lang tid siden den er set på Fyn. Det er jo heller ikke en af de arter der er mest almindelige i Danmark.

ROVTERNE (STERNA CASPIA)

Alle observationer skal nævnes:

Kelds Nor 4.4. 1 rastede, samme sted
den 16.5. rastede 1 ad, Egedgård 10.6.
trak 1 sydøst, Vesterregn 17.7.
trak 3 sydvest og Kelds Nor blev 1 set
den 23.7.

Rovternen er regelmæssigt i Fyns Amt,
med et par stykker hvert år, og så plejer
observationerne at falde omkring medio-ultimo juli.
SØB, OMO, FIE.

SPLITTERNE (STERNA SANDVICENSIS)

Første iagttagelse, Henninge Nor 4.3. 2 stk. (SØB).

Alle obs over 10 skal nævnes:

Fyns Hoved 1.4. 30, Dovns Klint 4.4. 42 trak nordøst, Bøjden Nor 8.4. 13, 13.4. 16,
og 18.4. 10, Kelds Nor 21.4. 12, Ristinge Hale 30.4. 13, Ejlinge 15.5. 30 og
Dovns Klint 24.9. 10 trak vest.

Den sidste observation blev den 23.20. med 2 stk i Henninge Nor.

Yngletal: 203 par.

FJORDTERNE (STERNA HIRUNDA)

Hemminge Nor huser de 2 første Fjordterner d.4.4., og det samme gentager sig
d.20.4. hvor der ligeledes bliver set 2 stk.

Først den 30.4. bliver der set flere, nemlig 8 ved Arreskov Sø, derefter går der
næsten 3 uger før der igen kommer et stort tal, igen er det Arreskov Sø d.23.5.
med 16 stk, Arreskov Sø blev klart den lokalitet hvor der blev set flest
Fjordterner. 20 stk blev set d.24.5., 25.5., 26.5., 28.5., 20.6. og den 16.7. blev
set 20 ad og 6 juv.

Efterårsfuglene på Langeland begyndte at indfinde sig omkring medio august, hvor
de blev set på flere lokaliteter, og af større trakobs skal nævnes:

Dovns Klint 15.8. 70, trak syd-sydvest og Dovns Klint 10.9. 9 stk trak vest.

Den sidste observation kommer fra Henninge Nor d.23.10. hvor der blev set 3 fugle.

Yngletal: 82 par.

HAFTERNE (STERNA PARADISAEA)

Som så mange gange før kunne Henninge Nor fremvise den første fugl, nemlig
d.26.3., hvor der blev set 2 stk, en rimelig tidlig dato, der blev da også først
den 4.4. igen set 2 trækkerende nordøst ved Dovns Klint.

Hvad store tal fra forårstrækket angår, blev det kun til 3 obs over 20:

Horseklint 22.4. 438 trak nord (FES), Åbelø 26.4. 30, Ristinge Hale 30.4. 47.

De næste større tal kommer fra ultimo maj:

Torø d.21.5. 34, Båge d.23.5. 25.

Fra sommeren og efteråret er der kun obs af små flokke, dog d.21.8., hvor der var 40
fugle ved Fyns Hoved som gerne ville sydover. De sidste obs, er fugle som ligger og
raster på Sydlangeland, og den sidste blev set ved Dovns Klint d.8.10. 1 stk.

Yngletal: 1303 par.

DVÆGTERNE (STERNA ALBIFRON)

Indrapporteret til LOG-REG. 193 fugle
fordelt på 75 observationer og 15 lokaliteter.

Den første blev set i Tryggelev Nor
den 18.4.

Det største antal i april er 8 d.30.4.
Ristinge Hale.

I maj måned bliver der observeret 15
d.14.5. Thurø Rev.

Fra efteråret kan nævnes:

Dovns Klint 8.8. 13, 2.10. 12, og som
rosinen i pølseenden 23.10. 2 ved Henninge Nor.

Med sorg må vi konstatere, at Dværgterner som ynglefugl i Fyns Amt er på vej ud,
der er indrapporteret 12 par, det er fra 87 en nedgang på 2 par.

Hvis I har kendskab og viden til lokaliteter der huser Dværgterner, bedes de
indsendes til LOK-REG.



Sortterne (CHLIDONIAS NIGER)

Ynglesæsonen i 1988 blev til et stort rundt 0.

Første iagttagelse stammer fra Sis hvor der blev set 1 stk den 29.4., og dagen
efter blev der også set en enkelt nede i Tryggelev Nor.

Først d.10.5. får vi det første større tal fra Tryggelev Nor med 23 (NRA), de
næste 5 dage blev der set omkring 10-15 fugle om dagen på Sydlangeland.

Første større tal fra foråret uden for Sydlangeland, kommer fra Arreskov Sø 23.5.
med 20 fugle (HKN).

Det største tal for forårstrækket kommer nok ikke så overraskende fra Tryggelev Nor,
hvor der blev set 49 fugle den 27.5. (42 trak nordøst og 7 rastede)

D.15.6. ses 12 fugle ved Tryggelev Nor.

D.15.8. 11 stk ved Dovns Klint og Eskebjerg som trak sydpå.

Den 21.9. 8 ved Tryggelev Nor, d.24.8. 5 stk samme sted, og så blev den ellers set
i resten af august med 1-2 stk, det samme galder for september, hvor der dog blev set
4 d.2.9. i Kelds Nor.

Til sidst skal nævnes 2 meget sene obs, først 1 stk d.2.10. Fyns Hoved (NBJ),
og så måske de seneste Terner nogen sinde på Fyn, det er i det mindste de seneste
Terner i 1988, de skal skynde sig ned til de varme himmelstrøg, hvis de ikke
vil fryse halefjerene, det drejer sig om 2 stk set d. 17.11. Kelds Nor.

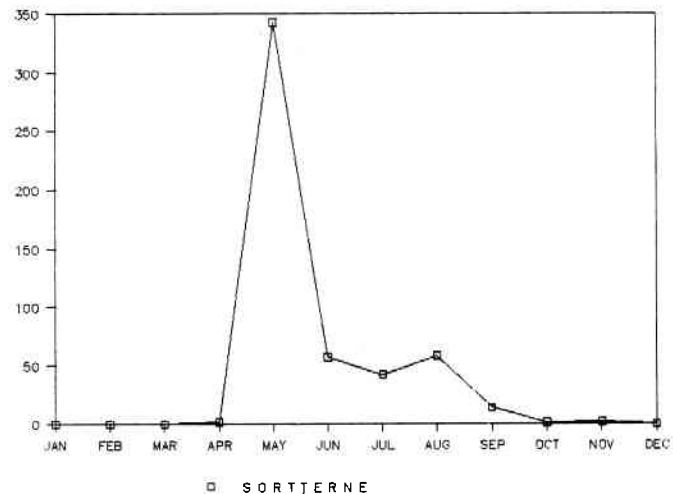

ALKEFUGLE

ALK (ALCA TORDA)

Alle observationer skal nævnes:

Havet ud for maden 7.4. 4, Faaborg Fjord 15.6. 3, Dovns Klint 24.9. 14, 8.10. 4,
9.10. 24, 19.10. 3 og Kelds Nor 2.11. 1.

Det må da være muligt at se flokke på 53, som var det samlede antal af denne art
i 1988. Man kunne prøve Lillebælt.
PHH, EHH, SØB.

ALK/LOMVIE (ALCA TORDA/URIA AALGE)

Alle iagttagelser nævnes:

Horseklint d.3.1. 1, og d.3.2. 1, Korshavn d.28.4. 1 død, Snævringen d.19.5. 200
og Dovns Klint d.19.10. 1.
FES, JEB, SØB.

LØMVE (URIA AALGE)

Alle iagttagelser skal nævnes:

Vesteregnet d.26.3. 1, Havet ud for Møden d.7.4. 3, Snævringen 80 d.12.4, 100 d.21.5.
Romsø d.4.6. 1, Snævringen d.7.6. 75, Thurø Rev d.25.6. 1, Snævringen d.1.7. 1,
Køls Nor d.19.10. 2, Dovns Klint d.19.10. 3 og Bøjden Færgeshavn d.26.12. 2.
Tallene for Lømvie er noget større end Alkens, men det er overraskende at der ikke
bliver set flere fugle af begge arter.

TEJST (CEPPHUS GRYLLE)

Alle iagttagelser skal nævnes:

Forårsiagttagelser: Langelandsbåltet 13.1. 1, Nord for Fyns Hoved 17.1. 1, Fyns
Hovedområdet i april 30 stk og i maj 3, desuden Vesteregnet 21.5. 1.
Efterårsiagttagelser kun en Fyns Hoved 3 stk.
SØB, FES, PHH, HKN, PVR, OJJ, NBJ, FIE.



D U E R

HULDUE (COLUMBA OENAS)

Med så milde vintre ses Hulduer hele året.

Første obs d.10.1. Wedellsborg 2 og sidste 25.11. 2 ved Henninge Nor.
Der indrapporteres kun få ynglepar. Ialt ca 80 observationer af
1700 fugle.

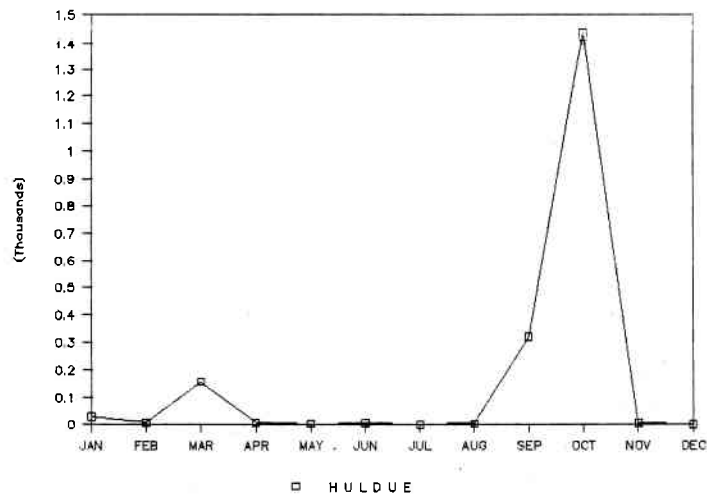

RINGDUE (COLUMBA PALUMBUS)

Alle flokke på over 1000 fugle er fra Fyns Hoved i foråret og fra Langeland
om efteråret.

Tilsammen er der ved Dovns Klint trukket mere end 50.000 Ringduer i
november måned.

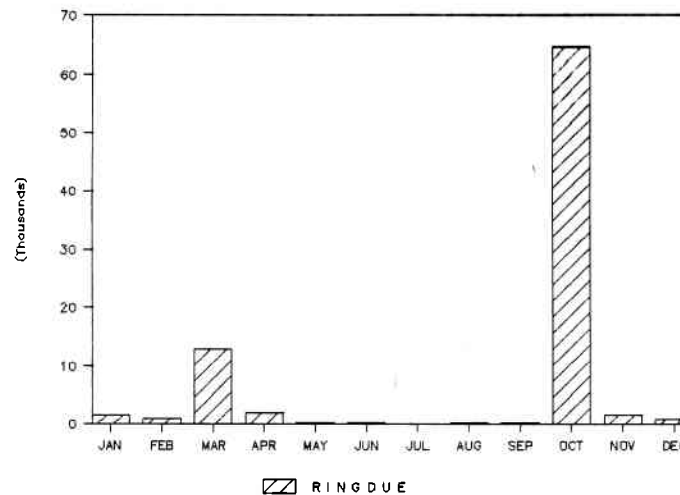

TYRKERDUE (STREPTOPELIA DECACTO)

Kun to obs af flokke på 100 Tyrkerduer.

1.3. Nyborg 100 og 1.11. Svendborg 100, ellers er den jo almindelig overalt
i større og mindre byer.

TURTELDUE (STREPTOPELIA TURTUR)

11 observationer af 12 fugle, herudover et ynglepar på Sydlangeland, der
gør det umuligt at bedømme antallet af forskellige fugle.
OMO, SØB, TON, HKN, HÆG.

GØG (CUCULUS CANORUS)

Der er indrapporteret 231 fugle fordelt på 118 iagttagelser.

De 2 første blev set ved Gamborg Inderfjord d.14.4.

Max-tal for maj måned er 121 stk.

Den største enkeltiagttagelse er Tryggelev Nor med 7 syngende hanner 15.5.

Den sidste blev set ved Gulstav Mose d.16.9.

U G L E R

KIRKEUGLE (ATHENE NOCTUA)

En eneste observation d.25.4. 1 i Arslev, lad os håbe den finder en
mæge.(PVR).

NATUGLE (STRIX ALUCO)

Høres hele året over hele Amtet, man er dog ikke så effektiv til at notere denne ugleart ned. Det ville være fint om vi kunne få tallene fra "Uglekasseprojektet" ind i registeret! Således at der er et sammenligningsgrundlag fra år til år.
Yngletal: 12 par indrapporteret.

MOSEHORNUGLE (ASIO FLAMMEUS)

4-5 steder ser observationerne ud til evt. at dreje sig om ynglefugle. Her udover har der været mange observationer af op til 4 fugle. Det drejer sig mest om observationer fra den nordlige del af Fyn og fra Langeland. Mosehornuglen er set på ikke færre end 21 lokaliteter.

SKOVHORNUGLE (ASIO OTUS)

Henninge Nor og Tryggelev Nor står for 3/4 del af alle observationer og 9/10 dele af fuglene. således 24.1. Henninge Nor 12 og 25.11. 9. Det samlede antal observationer overgår næsten summen af de tidligere års obs, i år 44 obs af 142 fugle, disse tal er dog ikke renset for gengangere.
Yngletal: 3 par indrapporteret.

N A T R A V N E

NATRAVN (CAPRIMULGUS EUROPAEUS)

Den 19.5. og 20.5. blev der set 2 Natravne ved Tryggelev Nor (SØB) og 13.10. rastede 1 ved Kelds Nor set af (OMO)
Kun få iagttagelser men det er nok naturligt for en art med en sådan levevis.

S E J L E R E

MURSEJLER (APUS APUS)

Fra midten af august til midten af september er der trukket omkring 17.000 Mursejlere på Sydlangeland. De to bedste dage d.27.8. 5.500 og 4.9. 4.400 trak Mursejlere mod vinterkvateret.

ARTNUMMER: 3270 NAVN: Mursejler LATIN: Apus apus
ANTAL: 17716 INDSENDERE: 22 ANT.OBS: 96 ANT.LOK:24 ANT.YNG: 3

JAN	FEB	MAR	APR	MAY	JUN	JUL	AUG	SEP	OCT	NOV	DEC
0	0	0	3	209	426	52	10069	6955	2	0	0

NRA ORS KRM NBJ PEH TCH OMO EEH SØB PVR FRK DO1 BEH TBN JEP OJJ FGA AIM LOG EGB
LAH JRN

S K R I G E F U G L E

ISFUGL (ALCEDO ATTHIS)

Der meldes kun om et enkelt par ynglefugle, på den lokalitet er arten til gengæld registreret hele året. Her udover kun en gang i foråret ved Brændegård Sø d.24.4. og 8 gange i efteråret jævnt fordelt over Amtet.
EEH,PDP,FRA,LAM,HEP,OMO,ESE,THE,BSJ.

HÆRFUGL (UPOPA EPOPS)

Alle iagttagelser nævnes:
17.4. 1 Hvidkilde Sø (LAM), 29.5. 1 Tryggelev Nor (SØB), 2.10. 1 Strandeng ved Dalby (BKS) og 5.10. 1 ved Sdr.Hjørne (Horneland),(PDP).
De to sidste iagttagelser kunne man have en formodning om var samme fugl.

S P A T T E F U G L E

VENDEHALS (JYNX TORQUILLA)

Vendehalsen ses oftest på træklokaliteterne, men det er jo også her "ornitterne" opholder sig.
Men 20 obs af 28 fugle og 4 set d.11.9. i Gulstav er det rekord for denne art på Fyn?
FES,LEC,EEH,PVR,OJJ,SØB,THH,HKN,NBJ,LAM,OMO.

GRØNSPÆTTE (PICUS VIRIDIS)

Den 6.2. 1 Fruens Bøge, Sollerup 1 d.19.2. og 19.3., Trente Mølle 1 d.20.3., 1 rastede 3.4. og 19.4. Fyns Hoved og endelig 16.5. og 30.10. 1 ved Wedellsborg Gods. Så der må være enkelte ynglepar rundt omkring?
EEH,ERP,FES,EGB,LEC,OJJ.

SORTSPÆTTE (DRYOCOPOUS MARTIUS)

Så skete det! Sortspætten har fundet vej til Fyn.
1 d.27.8. Krengerup Gods, 1 d.10.11. Favrskov Bjerge og 1 d.9.12. ved Ørslev Bjerge.
ESE,PHV,HKN.

STOR FLAGSPÆTTE (DENDROCOPOS MAJOR)

Omkring 50 fugle trak i efteråret ud fra Dovns Klint. Herudover er der set fra 1-7 fugle spredt på mere end 50 lokaliteter på Fyn.

ARTNUMMER: 3410 NAVN: St.Flagspætte LATIN: Dendrocopos major
ANTAL: 232 INDSENDERE: 24 ANT.OBS: 114 ANT.LOK:34 ANT.YNG: 23

JAN	FEB	MAR	APR	MAY	JUN	JUL	AUG	SEP	OCT	NOV	DEC
18	9	16	38	17	29	9	8	38	29	2	19

STW NBJ TCH EEH JRN SØB ORS GKN EGM TBN FRK FGA KSF HMP CLD JKP THØ EEE DO1 OMO
AIM LOG MIH BKS

LILLE FLAGSPÆTTE (DENDROCOPOS MINOR)

7 observationer af 6 eller 7 fugle.
Den første sås d.17.3. i Rudekøbing, den sidste trak ved Dovns Klint den 30.9.
Kun observationen 6.7. Lykkesholm er af (TCH), alle andre af (OMO).

L E R K E R

TOPLÆRKE (GALERIDA CRISTATA)

Er som sædvanlig kun set i Odense-området, hvor den er indrapporteret fra Dyrup (2 gange), Rosengårdscenret og Odense NV.
En nøjere undersøgelse af bestanden vil være ønskelig, og alle iagttagelser af arten med gadeangivelse eller lig. bedes indsendt.
PEH,THE,BSJ.

HEDELÆRKE (LULLULA ARBOREA)

Forårsagttagelser: 1 Tryggelev Nor 20.3., 4 Fyns Hoved 23.3. + 2 stk. 1.4.
Efterårstræk fra Dovns Klint ialt 82 i perioden 24.9.-23.10. Flest 27.9. med 17,
2.10. med 19 og 15.10. også med 19.
En sen iagttagelse: 1 syngende Amosen 27.11.

SANGLÆRKE (ALAUDA ARVENSIS)

På forårstrækket sås flest d.7.3. ved Longelse, hvor 310 trak.
Fra efteråret var maksimum d.21.10. med 280 på Dovns Klint, ialt blev 711 noteret
trækkende.
Efter et fald i ynglebestanden sidst i 70'erne, har Sanglærken nu stabiliseret
sig på ca. 60% af 1976 bestanden

ARTNUMMER: 3570	NAVN: Sanglærke	LATIN: Alauda arvensis										
ANTAL: 3792	INSENDEDERE: 46	ANT.OBS: 259	ANT.LOK:74	ANT.YNG: 55								
JAN	FEB	MAR	APR	MAY	JUN	JUL	AUG	SEP	OCT	NOV	DEC	
137	312	1168	290	251	288	126	160	165	818	64	13	
FES LOG JOF THH STW NEJ MBH HKN SØB KRM BOD EEH CLD EEE OMO NRA BEH ORS OSC NSØ TCH JRN PDP ÅHH PVR LAM FRK PHH MMJ FGA BSN LEC MBN JEB JEP HMP DO1 OJJ JAA BKS AIM LAH THØ GKN DO2 HAP												

BJERGLÆRKE (EREMOPHILA ALPESTRIS)

Alle observationer:
Hennings Nor 4 den 24.1., Kelds Nor 8 den 4.4. og Kelds Nor 5 den 7.11.
Selv om det ikke er ret mange, så er det alligevel de fleste der er set de
sidste 7 år.
SØB,OMO.

S V A L E R

LANDSVALE (HIRUNDO RUSTICA)

Den første blev set i Tryggelev Nor allerede den 31.3. af (NRA).
De næste kom den 14.4. også Tryggelev Nor og Nielstrup Sø, og den 22.4. var
der 50 ved Arreskov Sø.
På efterårstrækket blev set nøjagtig 185.000, hverken mere eller mindre. Da
alle gode træk dage har været dækket er tallet meget tæt på det faktiske.
Største træk dage var 1.9. med 26.700, 4.9. med 38.800, 16.9. med 26.700 og
1.10. med 29.760.
De sidste 2 blev set den 25.10.
Landsvalens bestand er iflg. "Småfuglegruppen" gået frem fra 87 til 88, men
dog stadig på et niveau der er 15% under hvad det var i 76.
Yngletal: 33 par i Fyns Amt, kan det passe?
LOK-REG. er stærkt interesseret i yngletal af Landsvalen.

BYSVALE (DELICHON URBICA)

Første forårsagttagelse er 1 ved Nielstrup Sø den 15.4.
Af større iagttagelser er 160 Hundstrup A den 16.8. og 150
Knudshoved den 6.9.
Træk fra Dovns Klint ialt 16.438 i perioden 27.8. til 13.10,
flest den 4.9. med 4.050.
En sen iagttagelse ved Lunkebugten 1 stk den 5.11.
Bysvalen har gennem de sidste år gået jævnt tilbage og bestanden
er nu kun ca 1/3 af hvad den var for 12 år siden.
Yngletal: 33 par i Fyns Amt.
Det samme som for Landsvalen, indsend yngletal.

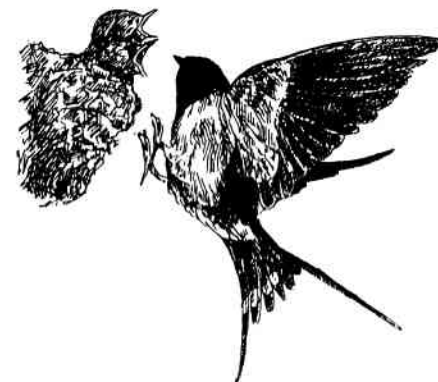

DIGESVALE (RIPARIA RIPARIA)

Første set ved Tryggelev Nor 14.4.
Af større tal skal nævnes:
3.000 i Hennings Nor den 12.8.
Fra Dovns Klint iagttages
ialt 31.737 trækkende i perioden fra
27.8. til 8.10.,
flest den 4.9. med 13.150.
De sidste blev set i Hennings Nor
den 23.10. hvor der var 5 stk.
Digesvalens bestand der efter
en katastrofal tilbagegang midt i
80'erne, er glædeligvis i fremgang igen.
Yngletal: 712 par i Fyns Amt
Findes der ikke flere "HULLER" med Digesvalepar på Fyn?
"FYN ER BARE FIN TIL HULLER"

P I B E R E O G V I P S T J E R T E R

MARKPIBER (ANTHUS CAMPESTRIS)

Alle iagttagelser!
1 trak sydvest den 30.8. ved Dovns Klint (OMO)

SKOVPIBER (ANTHUS TRIVIALIS)

Første iagttagelse 2 den 4.4. Lykkesholm.
De største obs fra Dovns Klint, 850 d.3.9. og 1130 d.4.9. Samlet træk ved Dovns
Klint 2.001.
Største iagttagelse uden for Langeland er 75 d.18.4. på Enebærrodde.
Der er kun blevet indrapporteret 7 ynglefund på Fyn!! Det er meget svært at få et
indtryk af hvor mange ynglepar der er på Fyn, hvis man ikke sender yngleobs ind.
Send alle fund af ynglepar ind til Lokalitetsregistert (be-be).

RØDSTRUBET PIBER (ANTHUS CERVINUS)

Alle observationer skal nævnes:
Den første blev set da den trak mod nord den 1.6. ved Gulstav Mose, samme sted
sås 1 d.4.9. og 2 d.6.9., 1 rastede i Kelds Nor d.7.9.
De 2 sidste blev set den 17.9. i Tryggelev Nor.
SØB,OMO,ESE.

ENGPIBER (ANTHUS PRATENSIS)

Første iagttagelse 2 den 8.1. Klise Nor.
Trækflokke over 200 skal nævnes:
Dovns klint 5215 27.9., 1175 28.9., 4148 30.9., 4780 8.10. og 3750 9.10., samlet
træk ved Dovns Klint 20.617.
Desuden 1000 18.4. Enebærrodde og 310 10.12. Tryggelev Nor.
Det er store tal i forhold til de sidste par år, det skyldes måske at materialet
er kommet på EDB, og er derved nemmere at overskue.
Sidste observation: 3 d.28.12. Fyns Hoved, Fællesstrand.

ARTNUMMER: 4930	NAVN: Engpiber	LATIN: Anthus pratensis									
ANTAL: 24231	INSENDEDERE: 38	ANT.OBS: 241	ANT.LOK:54	ANT.YNG: 27							
JAN	FEB	MAR	APR	MAY	JUN	JUL	AUG	SEP	OCT	NOV	DEC
45	31	151	1802	82	76	51	108	10939	10502	48	396

SKÆRPIPER (ANTHUS APINOLETTA)

I vintermånederne blev der set flest enkelt individer, hvor størstedelen af iagttagelserne er fra Langeland.
De bedste dage ved Dovns Klint var den 4.10. med 8 og den 9.10. med 16, samlet trak ved Dovns Kling 57 stk.

GUL VIPSTJERT (MOTACILLA FLAVA)

Første iagttagelse 1 den 18.4 Tryggelev Nor.
Af de få forårstal der er indrapporteret fra Fyns Hoved kan nævnes at der den 8.5. blev set 105 og Bjernekrøgen 17 d.17.5.
Ved Kelds Nor trak der 2500 d.24.8., 3500 d.25.8. og 3000 d.26.8. (ganske pønt).
Om trakket ved Dovns Klint: 2700 d.27.8., 1470 d.30.8. og 1895 d.5.9.
Samlet trak ved Dovns Klint 9.299.
Den sidste blev set den 29.10. ved Pø Eng.

NORDLIG GUL VIPSTJERT (MOTACILLA FLAVA THUNBERGI)

17 stk den 17.5. Bjernekrøgen (GKN).

BJERGVIPSTJERT (MOTACILLA CINEREA)

Den første observation, 1 stk den 2.4. Pø.
Fra Dovns Klint er der ialt meldt om ialt 316 trækkende Bjergvipstjert.
Næsten alle iagttagelser er fra Langeland og er observeret af lokale "ornitter".
Den sidste blev set den 23.10. ved Dovns Klint.

HVID VIPSTJERT (MOTACILLA ALBA)

De første vipsere blev set den 9.1. med 3 stk i Tryggelev Nor.
De største træk dage ved Dovns Klint blev, 16.9. 769, 27.9. 2592 og 30.9. 1332.
Iøvrigt blev der den 16.9. set 2450 ved Egedgård v/Kelds Nor.
Samlet træk tal ved Dovns Klint 9.275.
Den sidste blev set den 31.10. i Tryggelev Nor.



ARTNUMMER: 5030	NAVN: Hvid Vipstjert	LATIN: Motacilla alba									
ANTAL: 14290	INDSENDERE: 38	ANT.OBS: 287	ANT.LOK:63	ANT.YNG: 23							
JAN	FEB	MAR	APR	MAY	JUN	JUL	AUG	SEP	OCT	NOV	DEC
3	0	84	171	119	123	92	771	11928	999	0	0

JERNSPURVE

JERNSPURV (PRUNELLA MODULARIS)

Et par gode træk dage på Dovns Klint den 27.9. med 774 og den 30.9. med 606.
Jernspurven har udvist en markant tilbagegang som ynglefugl, og bestanden er nu kun ca 40% af hvad den var for 12 år siden.

DROSSELFUGLE

RØDHALS (ERITHACUS RUBECULA)

Iagttagelser over 25:

Egedgård d.4.9. 30, 5.9. 25, 14.9. 35, 21.9. 25, 1.10. 25, 5.10. 35, 13.10. 90,
14.10. 35, 15.10. 30, 16.10. 55.
Gulstav Mose 15.9. 50 + 19.10. 25.
Dovns Klint 14.10. 100 → Henninge Nor 23.10. 40.

NATTERGAL (LUSCINIA LUSCINIA)

Ud fra dette skema kan man hurtigt finde ud af hvornår man skal lægge sine Nattergaleture. med 194 syngende hanner på omkring 30 lokaliteter i maj måned.
Men det hele startede i april med 2 syngende hanner i Tryggelev Nor d.30.4., og så blev det jo maj, hvor der næsten er indkommet en obs for hver dag.

Max-tal for nogle lokaliteter:

Tryggelev Nor	10.5.	6 sy
Piledybet	15.5.	5
Nielstrup Sø	16.5.	10 sy
Kulemose	24.5.	7
Henninge Nor	29.5.	8
Amosen	31.5.	20
Amosen	1.6.	16 sy
Vejlen-Tåsinge	22.5.	12

Efter dette Nattergal "orgie", som faktisk ikke varede mere end 2 1/2 måned, blev den sidste fugle set i Tryggelev Nor d.21.8.
Det blev til 262 fugle på 30 lokaliteter.

BLÅHALS (LUSCINIA SVECICA)

I 88 var der 3 obs af Blåhals, 1 forårsobs og 2 efterårsobs.
Fyn har efterhånden en tradition for at der er besøg af flere Blåhals hvert år.
Forårets observation kom d.15.5. hvor der blev set en han ved Nr.Aaby (Grethe og Johannes Krogh)
Efterårsobservationer:
Egedgård 5.10. kl.6-9 1 hun første kalenderår ringmærket.
Der gik 3 uger før den igen blev set, denne gang ved Tommerup By (PEH) nemlig d.22.10. 1 han.

HUSRØDSTJERT (PHOENICURUS OCHRURUS)

De første 2 obs er allerede fra januar måned, hvor de første fugle havde indfundet sig i Bøjden Nor.
Derefter gik der ca.6 uger før der igen kom besøg i Bøjden Nor, denne gang af 1 hun.
Andre steder hvor der er observeret mere end 2 fugle:

Nyborg	30.5.	blev der hørt 6 syngende hanner
Nielstrup Sø	1.6.	2 stk
Lærgrav v/Stenstrup	1.6.	blev der set et par
Ringe By	12.6.	3 stk
Gulstav Mose	12.6.	2 ad og 3 juv (det må være det første sikre ynglefund).

Ellers blev der gennemgående set en del fugle, enten enkelte fugle eller i småflokke.
Det næste ynglepar blev fundet i Ollerup By (ORS) hvor der først blev set et par og lidt efter kom der 4 pull svansende, dette var den 18.6.
Egedgård havde i juli besøg af en 4-5 stykker der rastede i området - muligvis det par der var ved Gulstav Mose.
Husrødstjerten blev nu også set på flere lokaliteter f.eks. et nyt ynglepar i Tryggelev Nor.
I de sidste 10 uger arten blev set på Fyn i 88, kom alle obs fra Sydlangeland minus en enkelt fra Faaborg hvor der blev set 2 d.23.8.
Egedgård blev en af de bedste lokaliteter for Husrødstjert i 88, den blev næsten set en gang om ugen i august-september-oktober:
Egedgård 8.8. 6, 10.8. 3, 18.8. 3, 24.8. 25, 1.9. 5, 4.9. 4, 5.9. 12, 8.9. 10, 14.10. 4, 15.10. 4.
De 2 sidste obs fra 88 kommer begge fra Bagenkop By, d.21.10. hvor der blev set 1 han ad og 1 han juv.
Det kunne være spændende at se hvor mange par der egentlig er på Fyn, så det var måske noget man skulle tage op.

RODSTJERT (PHOENICURUS PHOENICURUS)

Rodstjerten er i 88 blevet set i 8 ud af Årets 12 måneder, så det er der vil ingen der kan blive ophidset over, der foreligger kun 3 obs hvor der er blevet set mere end 10 stk, og der foreligger kun 3 obs af ynglepar.
Så alt i alt må man sige at det ikke har været noget specielt godt år for Rodstjerten (eller for ornitologerne).

Forårstal på over 5 fugle:

Fyns Hoved-Fællesstrand	4.5.	7
Fyns Hoved-Fællesstrand	8.5.	5
Piledybet	18.6.	6

Interesse Knudshoved:

Den 3.9.	1	Den 8.9.	25	Det kunne se ud som om der har været
Den 3.9.	1	Den 9.9.	50	en fast observatør.
Den 7.9.	1			

De sidste 10 obs er fra Sydlangeland + en enkelt fra Odense NV.

BYNKEFUGL (SAXICOLA RUBETRA)

I 88 fandt der en meget tidlig obs af Bynkefugl sted, nemlig allerede d.28.3. hvor der blev set en fugl ved Tryggelev Nor.
Først 1 1/2 måned senere, d.3.5. kom der gang i Bynkefuglen, og siden denne dag er fuglen næsten blevet truffet hver tredje dag indtil den sidste 1.halvårs obs blev gjort, nemlig med 1 ynglepar ved Tryggelev Nor.
De fleste obs af Bynkefugl er indkommet fra Sydlangeland, men alligevel er de største tal indkommet fra Fyns Hoved, med tal fra d.8.5. hvor der blev set 10 stk og d.17.5. med 9 stk.
Disse tal er ikke specielt store, der er før set tal for foråret som er 2-3 gange større end disse.

2.Halvår.

Kun et par større tal fra efterårstrækket fra Sydlangeland:

Gulstav Mose	23.8.	75	rast
Hennings Nor	29.8.	9	
Gulstav Mose	5.9.	20	rast

Man kan godt sige i denne sammenhæng, at det hele startede hvor det begyndte, for de sidste 5 obs af Bynkefugl kommer fra Tryggelev Nor.
Den sidste obs fra 88 var fra d.25.9. med et enkelt eksemplar.

STENPIKKER (OENANTHE OENANTHE)

Første observation af Stenpikker stammer fra Sydlangeland - nemlig d.8.4. i Tryggelev Nor, hvor der blev set en enkelt fugl.
Denne obs er meget typisk for Stenpikker i 88, der er nemlig kun indkommet obs fra Langeland og Nordøst Fyn, der er slet ingen fra Odense og vest på, det kan da kun være fordi der i det område er meget tyndt besat af ornitologer eller hvad?

Af store forårsobs kan nævnes:

Tryggelev Nor	18.4.	8	Hennings Nor	1.5.	6
Bøjden Nor	7.5.	6	Fyns Hoved	8.5.	6
Hennings Nor	5.6.	5			

Det første ynglepar blev fundet d.1.6. i Klise & Helle Nor.

Efterårsobs kan nævnes:

Kølds Nor	2.8.	10			
Hennings Nor	12.8.	8			
Tryggelev Nor	24.8.	16	Gulstav Mose	23.8.	60
Knudshoved	7.9.	20	Uhrehoved	1.9.	8
			Knudshoved	8.9.	25

Den sidste obs kommer fra Sydlangeland, og der er også nogle meget sene obs som f.eks.:

Bøjden Nor	4.10.	1
Tryggelev Nor	9.10.	2
Hasmark	18.10.	1
Bagenkop By	21.10.	1 (meget sen)

Det har været et pænt år for Stenpikker, men man kunne måske prøve at finde nogle flere ynglepar, eller enkelte fugle ude på Vestfyn.

RINGDROSSEL (TURDUS TORQUATUS)

Iagttagelser fra 1.halvår:

Tryggelev Nor	14.4.	5 (3m-2k)	Æbelø	17.4.	16
Fyns Hoved	14.4.	4	Hennings Nor	20.4.	4 (3m-1k)
Fredmosen	17.4.	6			

En enkelt træobservation fra Gulstav Mose 23.4. 1 k rast.

De forårsobservationer der er indkommet er fra april, og det er ikke så overraskende, for hvis man ser på Ringdroslen i andre amter vil man også se at arten trak i april måned.

Hvis man ser lidt på fordelingen kønsmæssigt og på lokaliteterne, er der en jævn fordeling af kønnene med 10 m og 10 k, arten er også fordelt jævnt i hele amtet, med 10 på Fyn og 10 på Sydlangeland.

Følgende obs fra efteråret skal nævnes:

Tryggelev Nor	25.9.	1	Dovns Klint	27.9.	4	tsv
Egedgård	1.10.	1	ringmrk.	Dovns Klint	9.10.	3
Hindsgavl Batteriplantage	14.10.	1m				

Så alt i alt kan man godt sige at året 88 slet ikke var så ringe for Ringdroslen.

SOLSORT (TURDUS MERULA)

En af de meget spændende arter på Fyn i 88, den havde nemlig et meget højt yngleindex, hele 3 par yngede på Fyn (virkelig godt år), og hvis dette tal også gælder for hele Danmark, så kan det ikke gå helt galt. "Denne sjældne art må nu være reddet for evigt".

Kun et stort tal fra den 18.11 ved Edegård, hvor 465 trak sydvest.

SJAGGER (TURDUS PILARIS)

Sjagger er ligesom Vindroslen en art der bliver set her i vinterhalvåret, står der i de fleste bøger osv., men den blev faktisk set i 11 måneder i 88, kun i juli blev den ikke observeret.

Hennings Nor	24.1.	400	Lammesø	25.1.	400
Hennings Nor	12.2.	700	Tryggelev Nor	15.2.	310
Hennings Nor	20.2.	300	Gulstav Mose	20.2.	375
Hennings Nor	28.2.	650			

Ynglefund: 5 par på Østfyn.

ARTNUMMER: 4290 NAVN: Sjagger LATIN: Turdus pilaris

ANTAL: 29038 INDSENDERE: 33 ANT.OBS: 139 ANT.LOK:50 ANT.YNG: 5

JAN	FEB	MAR	APR	MAY	JUN	JUL	AUG	SEP	OCT	NOV	DEC
3921	3307	1020	889	3	2	0	15	3	12066	4497	3315

VINDROSSEL (TURDUS ILIACUS)

I 1988 blev den første fugl i 1.halvår set den 19.4. v.Ravnholt.

Obs på over 10 i 1.halvår:

Hennings Nor	3.1.	med 50 stk	Arreskov Sø	31.3.	med 100 stk
Klise Nor	8.1.	med 15 stk	Sundet	4.4.	med 50 stk
Hennings Nor	24.1.	med 20 stk	Æbelø	17.4.	med 10 stk

Man kan godt, uden at fornærme nogen sige at der ikke blev gjort de helt store obs i 1.halvår kun 12 obs, og 25% er fra den samme lokalitet.

Der indkom helt andre store tal for 2.halvår med 26 obs.med 3.558 fugle, heraf kommer 1 observation fra Tryggelev Nor med 1.800 den er fra d.20.10.

Andre obs over 50 fra 2.halvår:

Dovns Klint	27.9.	320	tsv	Dovns Klint	30.9.	455	tsv
Dovns Klint	1.10.	75	tsv	Dovns Klint	11.10.	75	ttt
Dovns Klint	11.10	130	tsv	Tryggelev Nor	13.10.	400	

De fleste af de indsendte observation er gjort på Langeland, faktisk omkring 75%, enten er det på grund af at vindroslen er en art der mest ynder at være på Langeland (det samme gælder også for "ornitterne"), eller også er det fordi arten har en dårlig dækning af "ornitter" på resten af Fyn.

JAN	FEB	MAR	APR	MAY	JUN	JUL	AUG	SEP	OCT	NOV	DEC
86	5	110	71	0	0	0	0	785	2691	34	48

BANDRØSSEL (TURDUS PHILOMELUS)

Den første obs er fra den 7.2., ved Nielstrup Sø, og så går det ellers slag i slag, med at der er set nogle enkelte fugle på en del forskellige steder. Vi skal helt frem til den 16-17.4., for at finde større tal fra 1.halvår, den 16. blev der set 75 på Fyns Hoved, og d.17. blev der set 90 på Åbelø. Det første ynglefund er gjort ved Skårup Skovmølle d.27.5.(KSF), og efter den dato er der gjort 9 ynglefund af denne "meget" sjældne art, prøv lige at se om der ikke skulle være 1 par eller 2 mere ned i baghaven. Fra 2.halvår, kan der nævnes et par enkelte obs! Sydlangeland: Dovns Klint 27.9. 95 tsv, Dovns Klint 1.10. 53 tsv, Egedgård 2.10. 50, Egedgård 16.10. 40 stk. Ellers er der gjort 8 obs på omkring 20-30 fugle (alle fra Sydlangeland), vi kan godt sige at det ikke var det største efterårstræk.

MISTELDROSSEL (TURDUS VISCIVORUS)

I 1988 var der 70 observationer af 370 fugle (mest Sydlangeland).

Første iagttagelse d.12.2. Tryggelev Nor.

Sidste iagttagelse d.7.11. Tryggelev Nor.

Træk obs.:

12.3. Påø Enge	13	5.10. Dovns Klint	21
29.8. Egedgård	2	11.10. Dovns Klint	22
30.9. Dovns Klint	6	11.10. Gulstav Klint	2
1.10. Dovns Klint	24	15.10. Egedgård	20
2.10. Dovns Klint	5	15.10. Dovns Klint	4
3.10. Dovns Klint	2	16.10. Dovns Klint	6

Andre obs over 20 kan nævnes: 20.10. Gulstav Mose 20 stk og den 24.10. Dovns Klint 21 stk.

Det første ynglefund på Fyn er gjort d.22.5. ved Galgebjerg-Hjortebjerg af Per Rasmussen

S A N G E R E

GRÆSHOPPESANGER (LOCUSTELLA NÆVIA)

Der er ialt konstateret 16 syngende fugle på flg. lokaliteter: Kelds Nor, Klise Nor, Fakkemose, Tryggelev Nor, Henninge Nor (3), Vejlen Tåsinge, i Åmosen (4), Fyns Hoved. Vestermosen og Gamborg Inderfjord (2). Første hørt den 4.5. og sidste den 12.8.

FLODSANGER (LOCUSTELLA FLUVIATILIS)

Ikke færre end 4 syngende fugle i år på flg. lokaliteter: Ved Odense Å, Mose vest for Svendborg, i Hannebjerg Mose og i Bovballe Skov. De blev alle hørt første gang 27.-31.5. I Mosen vest for Svendborg blev den hørt så sent som den 27.7.

SAVISANGER (LOCUSTELLA LUSCINOIDES)

Konstateret på flg. lokaliteter:

Åmosen 1 rst den 24.4., Fredmosen (kun 1 i år), Kelds Nor 2, Tryggelev Nor og Gamborg Inderfjord.

KÆRSANGER (ACROCEPHALUS PALUSTRIS)

Ankommer sent! den første hørt i Bøiden Nor den 11.5. Optællinger i Henninge Nor gav ikke færre end 16 fugle. Derudover iagttagelser fra hele Fyn og Langeland af ialt 184 fugle.

SIVSANGER (ACROCEPHALUS SCHOENOBÆNUS)

Efter en del år i kraftig tilbagegang, er der nu atter fremgang for arten, ialt er der set 32 fugle når gengangere sorteres fra. Heraf blev der i Tryggelev Nor den 23.5. optalt 12 stk. Den første set ved Hundstrup Å den 19.4.

DROSSELRØRSANGER (ACROCEPHALUS ARUNDINACEUS)

En fugl set og hørt i Tryggelev Nor fra 30.6. til 10.7. (NRA),(SØB)

RØRSANGER (ACROCEPHALUS SCIRPACEUS)

De første set i Gamborg Inderfjord den 17.4., og sidste ved Knudshoved den 9.9. Optællinger i Henninge Nor gav 40 fugle og i Vejlen på Tåsinge 25 fugle.

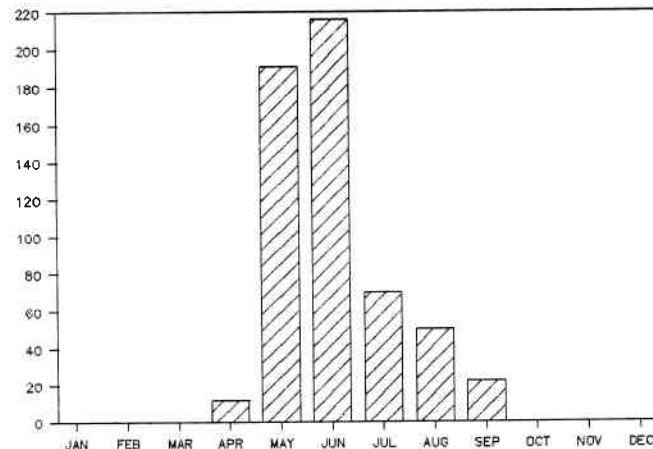

▨ RØRSANGER

GULBUG (HIPPOLAIS ICTERINA)

Den første set den 5.5. i Tryggelev Nor, er ret tidlig da den normalt først ankommer midt i maj.

Den 28.5. blev der optalt 15 rastende ved Kelds Nor.

GÆRDESANGER (SYLVIA CURRUCA)

Første set ved Henninge Nor den 20.4. Den sidste set ved Kelds Nor Fyr den 13.10. sent.

Gærdesangeren har været i tilbagegang de sidste år, og bestanden er nu på ca 70% af hvad den var for 12 år siden.

HAVESANGER (SYLVIA BORIN)

Den første set den 30.3. i Tryggelev Nor og de sidste den 15.9. ved Kelds Nor. Også for Havesangeren har "Småfuglegruppen" konstateret en pæn fremgang de sidste år.

MUNK (SYLVIA ATRICAPILLA)

Et par vinteriagttagelser:

1 i Lumby den 12.2., 1 i Nyborg den 21.2. og 13.3.

Den sidste set den 3.11. i Faaborg.

"Småfuglegruppen" har konstateret en fremgang for arten på 78% gennem de sidste 12 år.

ARTNUMMER: 4570 NAVN: Munk LATIN: Sylvia atricapilla

ANTAL: 211 INDSENDERE: 31 ANT.OBS: 93 ANT.LOK:43 ANT.YNG: 14

JAN	FEB	MAR	APR	MAY	JUN	JUL	AUG	SEP	OCT	NOV	DEC
0	2	2	28	72	56	5	4	30	11	1	0

TORNANGER (SYLVIA COMMUNIS)

Første set ved Fyns Hoved den 20.4.

I Hønnings Nor blev der optalt 43 den 29.5., i Tryggelev Nor 50 den 8.8. og på Knudshoved 25 den 8.9.

Tornangeren har haft en mindre tilbagegang de sidste år.

SKOVANGER (PHYLLOSCOPUS SIBILATRIX)

Første set den 14.5. Gulstav Mose, sidste den 30.8. samme sted.

Ialt er der kun indrapporteret 28 fugle.

LØVSANGER (PHYLLOSCOPUS TROCHILUS)

Første set den 26.3. ved Hundstrup Å, den næste 4.4. ved Hennings Nor.

Den 30.4. rastende ca 300 på Fyns Hoved.

Den 5.9. blev der omkring Kelds Nor og Gulstav Mose optalt ca 650 rastende.

Sidste set den 28.9. Hennings Nor.

Løvsangerens bestand har været stabil gennem de 12 år "Småfuglegruppen" har optalt.

GRANSANGER (PHYLLOSCOPUS COLLYBITA)

Den første set ved Christiansminde den 21.3., de sidste den 16.10. ved Kelds Nor.

Største rasttal er 20 ved Kelds Nor den 21.9. og 5.10.

Gransangeren har været i markant fremgang og bestanden er nu omkring det dobbelte af hvad den var for 12 år siden.

FUGLEKONGER

FUGLEKONGE (REGULUS REGULUS)

Fuglekongen har som ynglefugl vist en langsigtet tilbagegang til bundåret 1986, hvorefter bestanden har vist en mindre fremgang i 1987 og 1988.

ARTNUMMER: 4820	NAVN: Fuglekonge	LATIN: Regulus regulus									
ANTAL: 783	INSDENDERE: 18	ANT.OBS: 64	ANT.LOK:25	ANT.YNG: 2							
JAN	FEB	MAR	APR	MAY	JUN	JUL	AUG	SEP	OCT	NOV	DEC
24	17	12	13	24	1	3	0	70	568	2	49

RØDTOPPET FUGLEKONGE (REGULUS IGNICAPILLUS)

Ialt 7 fugle iagttaget.

1 Kerteminde 20.3., 1 Ravnholt 28.4., 2 Lunden 30.5., 1 Kelds Nor 13.10. og 2 Enebærødde 13.11. (BKS),(TCH),(OMO),(THE).

FLUESNAPPERE

GRÅ FLUESNAPPER (MUSCICAPA STRIATA)

Første set 23.4. ved Fyns Hoved, er meget tidligt.

Næste den 8.5. Bøjden Nor. Den 5.9. blev 35 rastende optalt ved Kelds Nor.

BROGET FLUESNAPPER (FICEDULA HYPOLEUCA)

Første set den 19.4. i Ravnholt.

Den 5.9. blev set 45 rastende ved Kelds Nor.

Som ynglefugl viser "Småfuglegruppens" tællinger at arten er i tilbagegang i Danmark, hvorimod den er i fremgang i Sverige.

LILLE FLUESNAPPER (FICEDULA PARVA)

Ialt 6 iagttagelser.

1 Fyns Hoved den 10.5. og 1 i Amosen den 14.6.

På Egedgård ved Kelds Nor er der ringmærket ialt 4 på flg. datoer 30.5., 8.6., 10.6. og 14.9. (THE),(OMO),(LAM).

T I M A L I E R

SKRGMJEJSE (PANURUS BIARMICUS)

Er næsten udelukkende set i Tryggelev Nor, hvor der i januar blev set op til 14 stk. I foråret og gennem ynglesæsonen blev der højst set 6-8 stk.

Men hen på efteråret blev større antal set, således 43 den 24.8. og 64 den 20.11.

Ialt er der gjort 93 observationer af arten i Noret.

Den er dog også set enkelte steder uden for Tryggelev Nor:

1 ved Gamborg Fjord den 14.4., 20 i Gulstav Mose den 4.7. og 12 stk trækkende samme sted den 18.7.

Endvidere 10 stk ved Klise Nor den 17.10., 3 stk Vejlen Tåsinge den 5.11. og 6 Kelds Nor den 7.11.

Yngletal: 5 par indrapporteret.

HALEMJEJSE (AEGITHALOS CAUDATUS)

Nævnes skal en flok på 41 trækkende ved Kelds Nor den 25.10. 369 stk indrapporteret.

Ingen af dem er racebestemte.

Oplysninger ønskes om det er nordlig/sydlig race.

SUMPMEJSE (PARUS PALUSTRIS)

113 indrapporteret.

Ifølge "Småfuglegruppen" er Sumpmejse gået tilbage i antal fra 87 til 88 på trods af den milde vinter.

Yngletal: 11 par indrapporteret.

TOPMEJSE (PARUS CRISTATUS)

Topmejsen, der er ret almindelig i nåleskov på Fyn er sjældent på Langeland (og findes iøvrigt ikke på Sjælland), derfor skal det nævnes at 1 rastede ved Kelds Nor den 9.9. Oplysninger om ynglepar ønskes.

BLÅMEJSE (PARUS CAERULEUS)

440 trækkende fra Dovns Klint, største antal på en dag er den 1.10. 1300 optalt i Gulstav Mose, (SØB), ellers skal det blot nævnes at der ialt er indrapporteret 2679 fugle.

MUSVIT (PARUS MAJOR)

Der er ialt noteret 1317 eksemplarer af denne herlige fugl.

Lidt træk er også observeret ved Dovns Klint i første del af oktober, hvor 105 blev set udtrækkende sammen med andre småfugle.

SPÅTMEJSE (SITTA EUROPAEA)

125 er indrapporteret.

Ifølge "Småfuglegruppen" nåede Spåtmejse sit hidtil højeste antal i 88, hvor bestanden var ca 70% større end i 76.

PUNGMEJSE (REMIZ PENDULINUS)

Udover enkelte ynglepar, som hemmeligholdes, er den set på træk i Gulstav Mose med ialt 35 eksemplarer. Flok den 27.7. på 14.

Sidste set den 5.9.

Yderligere oplysninger om ynglepar ønskes, de bliver "TYSSET".

BORTMEJSE (PARUS ATER)

Omtrådt i efteråret invasionsagtigt, noget som ret midtvidt kan mærkes på Fyn. Fra Dovns Klint blev i perioden 30.8. til 3.10. noteret 687 som trækkende. Ynglepar: 6.

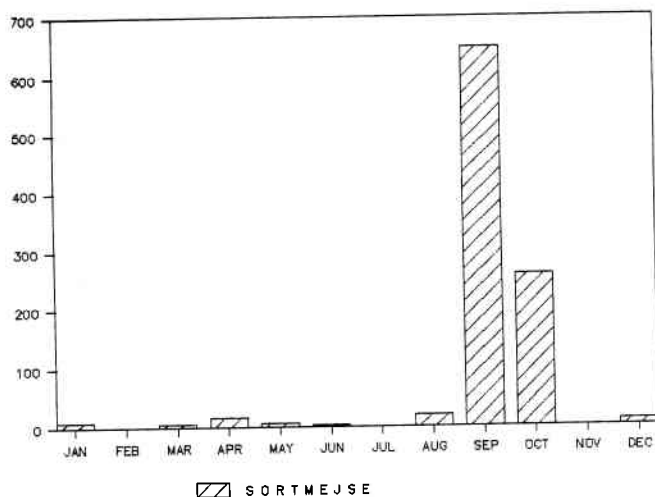

TRÆLØBERE

TRÆLØBER (CERTHIA FAMILIARIS)

Se næste art!

KORTTÆT TRÆLØBER (CERTHIA BRACHYDACTYLA)

Der er indrapporteret dobbelt så mange Korttæt som "almindelige" Træløbere, men det skyldes nok også at man på Sydlangeland kun ser Korttæt og her er den ornitologiske aktivitet jo meget stor. Der er på Egedgård ved Kelds Nor ringmærket 9 stk og iagttaget yderligere 10 stk. Ellers er de øvrige 45 iagttagelse af Korttæt Træløber spredt ud over Fyn med flest i byernes parker. Yngletal: 3 par indrapporteret.



TORNSKADER

RØDRYGGET TORNSKADE (LANIUS COLLURIO)

Første set meget tidligt Æbelø den 13.4. 1 han (PHH). Sidste er set ved Tryggelev Nor den 20.9. Ialt indrapporteret 379 fugle, hvoraf april tegner sig alene for 201 stk. og august 94. Yngletal: 7 par. Yderligere oplysninger om ynglepar bedes indsendt.

STOR TORNSKADE (LANIUS EXCUBITOR)

Forårsiagttagelser kun 4 fugle:

Ved Brændegård Sø, Arreskov Sø, Høninge Nor og Ravnholt (15.4.).

Efteråret blev noget bedre end sædvanligt.

1 rastede ved Dovns Klint den 17.9., ellers skal vi frem til midten af oktober samt november og december før de næste blev set.

Ialt blev den set på 20 lokaliteter.



PIROLER

PIROL (ORIOIUS ORIOIUS)

Kortet angiver antal og lokaliteter.

Første iagttagelse den 13.5. og sidste den 3.8.

I 1988 er der ikke indrapporteret ynglepar af PiroI.

Yngleiagttagelser af denne art bedes indsendt til LOK.REG.

Indsend oplysninger om overnatningspladser for RAVN, RÅGE, KRAGE, ALLIKE og HUSSKADER, opgiv lokalitetsnavn, sammensætningen og antal af Kragefugle, til LOK.REG. be' om.

SKOVSKADE (GARRULUS GLANDARIUS)

Der er indrapporteret 98 fugle.

Også Skovskaden har haft fremgang som Husskaden omend med noget større svingninger i bestanden p.g.a. svingende frøsætninger hos Eg og Bøg.

HUSSKADE (PICA PICA)

Ialt indrapporteret 482 fugle.

Ved Gamborg Fjord blev der den 28.12. set 31 stk.

Skaden klarer sig trods bekæmpelse fint. og "Småfuglegruppen" kan gennem de sidste 12 år notere en jævn fremgang på ialt 70%.

Ynglepar: 6 i Fyns Amt.

NØDDEKRIGE (NUCIFRAGA CARYOCATACTES)

I foråret kun 2 iagttagelser, begge fra Nyborg. Men i efteråret kom en hel pæn invasion.

Den første sås den 30.8. på Dovns Klint, og fra den 3. til 21. september sås ialt 185 trække ud fra klinten. Men da det er fugle som pisker en del frem og tilbage er det svært at holde nøjagtig rede på, således noteres den 9.9. med 47 som trækkende og 35 som rastende.

Efter invasionen i september blev de set spredt ud over hele Fyn og Langeland og ialt er der indrapporteret 442 fugle incl. de trækkende.

Yngler Nøddekrigen i Fyns Amt?

RAVN (CORVUS CORAX)

Ialt 97 jagttagelser af ialt 172 fugle fra hele Fyn og Langeland.
 Største antal var 8 ved Nielstrup Sø den 21.8.
 Ynglepar: 7 i Fyns Amt.
 Yderligere jagttagelser af yngel bedes indsendes.

ALLIKE (CORVUS MONEDULA)

Træk fra Dovns Klint i perioden 3.10. til 23.10. ialt 17.574.
 Største dage var 15.10. med 3.435 og 19.10. med 6.700.
 Andre store tal er 1.450 set på Vestermade den 4.12.
 Ynglepar: 11 i Fyns Amt.

**RÅGE (CORVUS FRUGILEGUS)**

9.727 fugle er indrapporteret. Største antal er set ved Mesinge med 1000 den 6.11. og Vestermade med 1350.
 Fra Dovns Klint er der midt i oktober set op til 400 fugle, men kun 67 er meldt trækende.
 Ynglepar: 0.
 Indsend observationer af Rågekolonier (antal).

GRÅKRAGE (CORVUS CORONE CORNIX)

Ialt indrapporteret 5554 fugle. Flest blev set på Vestermade (Od.fjord) med 500 den 12.11 og 850 den 4.12.
 Kragen er gennem de sidste 12 år gået støt frem i antal og bestanden er nu ca 1/3 større end i 76.

SORTKRAGE (CORVUS CORONE CORONE)

Enkelte fugle er året igennem indrapporteret især fra Sydlangeland, men også Ærø, Hølnæs, Bøjden og 3 oppe fra Knudshoved.

S T Æ R E**STÆR (STURNUS VULGARIS)**

Forårstræk Fyns Hoved 2.793 den 1.4.
 Største flokke er set i Henninge Nor hvor der var 15.000 den 28.9.
 I Ærøskøbing var der 3.000 den 10.8. og samme antal sås ved Lunkebugten den 13.9.
 Fra Dovns Klint er der set ialt 8.676 trækende, og det er da vist i grunden ikke ret mange, største dag var den 30.9. med 1.280.
 Der er konstateret en jævn tilbagegang for Stæren som ynglefugl og bestanden er nu ca 50% af hvad den var for 12 år siden.

ARTNUMMER: 5180	NAVN: Stær	LATIN: Sturnus vulgaris									
ANTAL: 88417	INSENDEDERE: 40	ANT.OBS: 306									
	ANT.LOK:72	ANT.YNG: 35									
JAN	FEB	MAR	APR	MAY	JUN	JUL	AUG	SEP	OCT	NOV	DEC
88	329	1874	4530	571	3150	1985	19521	33940	22031	377	21

V E V E R F U G L E**GRÅSPURV (PASSER DOMESTICUS)**

Nævnes skal en flok på 300 ved Urehoved Ærø og at 150 forsøgte at trække ud fra Dovns Klint den 11.10.
 Gråspurven gik tilbage i 70'erne men har gennem 80'erne ligget stabilt på dette lavere niveau.

SKOVSPURV (PASSER MONTANUS)

Er i modsætning til Gråspurven gået frem i antal som ynglefugl, og der er nu ca dobbelt så mange som for 12 år siden.

F I N K E R**BOGFINKE (FRINGILLA COELEBS)**

Forårstræk på Fyns Hoved i perioden 26.3.-13.4. ialt 79.000 med flest den 1.4. 21.640 (1-2* Kvækerfinker) og den 13.4. med 30.000.
 Efterårstræk på Dovns Klint ialt 298.840, hvoraf den 27.9. alene tegner sig for 219.000.
 Bogfinken har som ynglefugl haft en jævn fremgang og der er nu ca 1/3 flere ynglepar end for 12 år siden.

BOG/KVÆKERFINKER (FRINGILLA COELEBS/MONTIFRINGILLA)

Efterår:
 Ialt trak der 302.675 af blandede flokke af Bog- og Kvækerfinker fra Dovns Klint.
 Store dage var den 22.9. med 102.000 og den 30.9. med 108.575.

KVÆKERFINKER (FRINGILLA MONTIFRINGILLA)

På den store trækdag den 27.9. blev Bogfinker og Kvækerfinker forsøgt adskilt og det blev til 11.530 trækende Kvækerfinker på Dovns Klint.
 Den 10.10. blev 700 set ved Tryggelev Nor sammen med 1800 Bogfinker.

GULIRISK (SERINUS SERINUS)

Der indrapporteret 6 jagttagelser alle nævnes:
 5.3. 3 Kerteminde, 9.6. 1 Tommerup, 20.6. 1 Vesteregn, 3.7. 1 Vejstrup A, 4.7. 5 Åbyskov og 5.7. 6 Nørresø.

GRØNIRISK (CARDUELIS CHLORIS)

Forårstræk 185 fugle fra Fyns Hoved den 28.3.
 Først i september rastede op til 1000 på Knudshoved.
 Træk fra Dovns Klint ialt 5.372, den største dag den 2.10. med 2.160.
 Grønirirken har gennem de senere år haft en pæn fremgang som ynglefugl.

STILLITS (CARDUELIS CARDUELIS)

Ialt 6.237 indrapporteret, der er egentlig mange.
 Træk fra Dovns Klint ialt 5.218, det må være rekord.
 Største dage den 30.9. med 1146 og 2.10. med 1103.

ARTNUMMER: 5350	NAVN: Stillits	LATIN: Carduelis carduelis									
ANTAL: 6237	INSENDEDERE: 28	ANT.OBS: 174									
	ANT.LOK:37	ANT.YNG: 10									
JAN	FEB	MAR	APR	MAY	JUN	JUL	AUG	SEP	OCT	NOV	DEC
51	113	34	73	51	29	39	88	2940	2721	39	59

GRØNSISKEN (CARDUELIS SPINUS)

3.500 jagttaget ved Hundstrup Å den 3.3. er godt nok en ordentlig flok.
 Forårstræk fra Fyns Hoved ialt 3.669, heraf 1035 den 1.4.
 Træk fra Dovns Klint ialt 37.078, største dage den 27.9. med 18.490 og 30.9. med 11.135. Men trækket startede allerede den 30.8. og sluttede først den 24.10.

TORNIRISK (CARDUELIS CANNABINA)

Træk for Fynd Hoved 1.4. 395, 3.4. 377 og 8.4. 580.
 Træk fra Dovns Klint ialt 39.145., den største dag den 27.9. med 21.480.
 Tornirirken er efter en kraftig tilbagegang sidst i 70'erne og begyndelsen af 80'erne langsomt i fremgang igen.

ARTNUMMER: 5370	NAVN: Tornirisk	LATIN: Carduelis cannabina									
ANTAL: 44010	INSENDEDERE: 31	ANT.OBS: 175									
	ANT.LOK:48	ANT.YNG: 19									
JAN	FEB	MAR	APR	MAY	JUN	JUL	AUG	SEP	OCT	NOV	DEC
0	2	140	1764	168	111	270	661	27448	13420	26	0

BJERGIRISK (CARDUELIS FLAVIROSTRIS)

Største flokke 200 ved Henninge Nor i januar, 200 Klise Nor 13.3., 400-450 Kelds Nor 17.-20.10., 500 Ristinge Hale 21.10. og 200 Henninge Nor december.
Træk fra Dovns Klint ialt 1340, den største dag 1.10. med 420 stk.

- FORÅR.
- EFTERÅR.

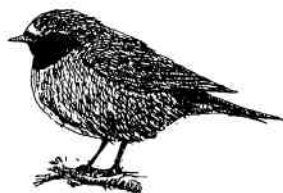

GRÅSISKEN (CARDUELIS FLAMMEA)

Enkelte flokke i foråret:

20 Lykkesholm 12.1., 50 Krengerup 23.1., 50 Ravnholt 25.1., 100 Sollerup 13.2. og 45 trak nord Fyns Hoved den 13.2.

Træk fra Dovns Klint ialt 4.356, hvoraf de 3.720 trak den 16.9.

Også enkelte flokke fra efteråret skal nævnes:

30 Tryggelev Nor 3.11., 200 Egedgård ved Kelds Nor 11.11., 40 Flyvesandet 6.12., 40 Lundsgård Skov 7.12. og 37 Grusgrav v/Tarup den 17.12.

HVIDSISKEN (CARDUELIS HORNEMANNI)

1 ung han ringmærket Egedgård ved Kelds Nor den 7.11.(OMO).

LILLE KORSNÆB (LOXIA CURVIROSTRA)

Da der i år er meget få fugle indrapporteret nævnes alle:

5 Brændegård Sø 3.1., 2 Krengerup 23.1., 6 Fynd Hoved 3.2., 1 Sollerup 19.3., 4 Fredmosen 29.10. og 6 Flyvesandet 6.12.

Træk fra Dovns Klint ialt 62 i perioden 24.8.-3.10.

STOR KORSNÆB (LOXIA PYTYOPSITTACUS)

Kun 2 observationer:

1 trak ved Dovns Klint den 5.9. og 3 set Flyvesandet den 6.12.

KARMINDOMPAP (CARPODACUS ERYTHRINUS)

Den første blev set på Fyns Hoved den 23.5., hvor den er set sommeren igennem.

Omkring Gulstav blev der den 29.5. optalt 17 hanner og 3 hunner.

Desuden er der set en han ved Hannebjerg Mose den 30.5. og 1 i Vindeby den 29.5.

Den sidste på Sydlangeland blev set den 14.8.

DOMPAP (PYRRHULA PYRRHULA)

Spredte iagttagelser fra hele Fyn gennem hele året.

Største flokke er set Svendborg Sund 20 den 31.1., 25 Hundstrup A den 16.3. og 25 Dovns Klint den 11.10.

KÆRNEBIDER (COCCOTHAUSTES COCCOTHAUSTES)

Største flok blev set på Wedellsborg den 10.1. med 16 stk, ellers spredte iagttagelser af enkelte fugle.

Ialt er 96 indrapporteret.

Heraf ialt 12 trakkende fra Dovns Klint.

LAPLANDSVÆRLING (CALCARIUS LAPPONICUS)

Alle iagttagelser nævnes:

1 Monnet Tåsinge 12.1., 4 trak nord Gulstav 23.3., 1 Tryggelev Nor den 5.4., 1 Fyns Hoved 10.4., 1 Kelds Nor 29.4., 1 trak Dovns Klint den 17.9. og 1 den 27.9.

SNESPURV (PLECTROPHENAX NIVALIS)

Sidste forårsagttagelse er 2 stk Andemose 2.4. og første efterårsagttagelse er 52 Henninge Nor 9.10.

Største flok 150 blev set på Monnet på årets sidste dag.

Kortet viser max tal for de enkelte lokaliteter.

○ = forår

□ = efterår

Ialt er indrapporteret 993 fugle fordelt på 56 observationer.

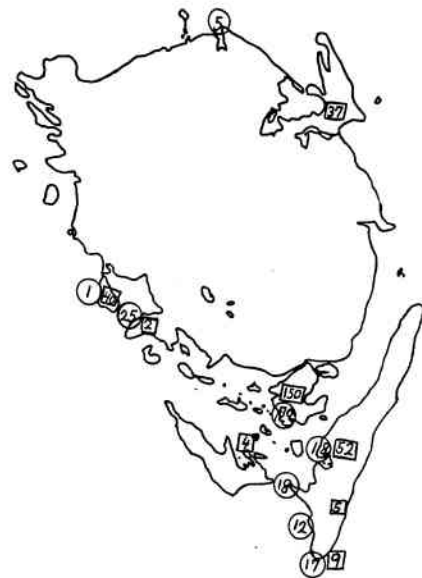

GULSPURV (EMBERIZA CITRINELLA)

Enkelte større flokke skal nævnes:

165 Holckenhavn 31.1., 170 Tryggelev Nor 20.3., 210 Vestermade 23.11. og 120 Bøjden 20.12.

Fra Dovns Klint kun 40 trakkende.

Gulspurven er også gået tilbage i agerlandet, men klarer sig udmærket på andre biotoper.

HORTULAN (EMBERIZA HORTULANA)

Alle iagttagelser nævnes:

3 Fyns Hoved 30.4., 1 Nordskov, Fyns Hoved 8.5., 4 Thure 18.5., 3 trak ved Dovns Klint 30.8. og 1 den 31.8.

RØRSURV (EMBERIZA SCHOENICLUS)

En stor trækdag på Dovns Klint var den 27.9. med 1062 trækkende, derudover er her kun noteret 27 trækkende. I Henninge Nor er der som max optalt 46 den 1.5., i Vejlen 34 den 18.6. og i Tryggelev Nor 36 den 5.5.
Rørsurvens bestand er nogenlunde uændret gennem årene, dog en mindre fremgang her i 1988.

ARTNUMMER: 5740	NAVN: Rørsurv	LATIN: Emberiza schoeniclus									
ANTAL: 2685	INSENDERE: 33	ANT.OBS: 225	ANT.LOK:56	ANT.YNG: 79							
JAN	FEB	MAR	APR	MAY	JUN	JUL	AUG	SEP	OCT	NOV	DEC
5	10	115	330	343	307	123	196	1175	61	17	3

BOMLÆRKE (MILIARIA CALANDRA)

Enkelte store flokke skal nævnes:

28 Gulstav Mose 8.1., 50 Vieeng v/Østrup 23.1., 22 Gyldenstens Enge 27.6, 70 Vestereg, Langeland 18.8., 50 Vestermade 31.8., 80 i Hverringe Skove 26.12. og 65 Gråsten Nor den 31.12.
Bomlærken har som andre agerlandsarter været ude for kraftig tilbagegang, og bestanden er de sidste 7 år mere end halveret.

ATLINGAND (ANAS QUERQUEDULA)

Om det skyldes indførelse af EDB eller en stor ornitologisk aktivitet vides ikke, men der er indkommet ikke mindre en 107 obs af denne art fra 14 lokaliteter.

Meget tyder på fremgang for arten. Ikke alene er der gode træk- og rastforekomster, men det lader til at arten også er i fremgang som ynglefugl i Amtet. Grunden kan være den forøgede interesse for naturgenopretning der har været de senere år og som nu begynder at vise sin virkninger. Således er der optalt mindst 6 ynglepar i Amtet og mon ikke dette tal stiger de følgende år?

Første obs som er fra Tryggelev Nor d.13.3. må siges at være tidligt. Tryggelev Nor (herunder Salme Nor) er som sædvanlig det sted med flest obs. Største tal herfra er således: 14 d.5.5. og 21 fra d.8.8. til d.12.8. Største antal trækkende observeret over Egedgård Sydlangeland hvor 41 trak d. 19.8.

Følgende maxtal for lokaliteten:

På 1 d.2.4., Henninge Nor 7 d.29.5., Kelds Nor 2 d.29.6., Urehoved 3 d.11.5., Ristinge Hale 5 d.14.5., Noret Tåsinge 2 d.15.5., Vestereg 2 d.21.5., Piledybet 2 d.21.5., Klise Nor 2 d.1.6., Lyø Trille/Vestersjø 6 d.2.8. og Østerøse-Knudshoved 5 d.13.8.

En lidt usædvanlig obs fra Nielstrup Sø (indland) hvor 2 er set d.29.5.

APPENDIX:

HVIDNEBBET LOM (GAVIA ADAMSII)

1 gammel fugl ved Dovns Klint den 24.9. (SØB)
2 i sommerdragt samme sted den 13.10. (OMO).
Der må ikke refereres til fund, der ikke er godkendt af S.U.

RUSTAND (TADORNA FERRUGINEA)

Kun anden gang i rapportens levetid denne fugl er nævnt, og så endda med 2 obs. Således er 2 set ved Båge d.23.5. af (BSN).
Fra d.9.8. til 24.8. er en enkelt fugl set ved Østerøse-Knudshoved af (AAW) og (LAH).
Om observationerne er forelagt S.U. vides ikke.

ØRNEVÅGE (BUTEO RUFINUS)

1 1k fugl d.1.9. Egedgård (Sydlangeland). Ny art for amtet.
De heldige observatører var:
Ole Goldschmidt og Oluf Lou.

LILLE SKRIGEØRN (AQUILA POMARINA)

2 observationer, begge fra Langeland.

1 imm blev set d.9.6. trække nord, observatører var Morten Müller, Ole Goldschmidt og Søren Bøgelund.
Den anden 1 2k fugl blev set d.1.10. trække vest ved Hennemved.
Observatør var Oluf Lou.

STEPPEHØG (CIRCUS MACROURUS)

1 2k hun trak nord 17.5. Egedgård.
Observatører var Ole Goldschmidt, Morten Müller, Oluf Lou og Torbjørn Eriksen.
Er tilsendt S.U.
Efteråret kan præstere hele 3 forskellige fugle, alle den 4.10. og alle 1k fugle.
Observatører: Oluf Lou og Ole Goldschmidt.
Der er aldrig set så mange Steppehøge på ét år i Fyns Amt, og den dagsrekord skal nok holde en del år.

ELEONORAFALK (FALCO ELEONORA)

1 ad lys fase d.4.10. Dovns Klint.
En flot ny art at få på listen over fugle set i Fyns Amt.
Observatør: Oluf Lou.

SORTHOVEDET MÅGE (LARUS MELANOCEPHALUS)

Hov Frankenklint den 14.6. 1 stk 2K (OMO).
Er ikke indsendt til S.U.

HVIDVINGET TERNE (CHLIDONIAS LEUCOPTERUS)

Her har vi for en gang skyld en S.U.-art, som er tilsendt udvalget "helt fantastisk" nemlig denne enlige Hvidvinget Terne ved Lergrav v/Stenstrup d.30.7. (JSA), hvor den fløj rundt og hyggede sig (sammen med observatøren, han fløj altså ikke rundt). **GOODENOT AF S.U.**



LILLE KJOVE (STERCORARIUS LONGICAUDUS)

Fyns Hoved, Fællesstrand d. 8.10. 1 ad (GKN).
Er ikke tilsendt S.U.

TRIEL (BURHINUS OEDICNEMUS)

1 set Hønetved 11.5. (OMO)

RØDRYGGET SVALE (HIRUNDO DAURICA)

1 set Odense A ved Bellinge den 14.6. (FLB).
Anden iagttagelse på Fyn!

Er ikke indsendt til S.U.
Der må ikke refereres til observationer, der ikke er godkendt af S.U.

SIBIRISK GRANSANGER (PHYLLOSCOPUS COLLYBITA TRISTIS)

Denne race af Gransangeren er konstateret på Egedgård ved Kelds Nor den 15.9., 16.9., 17.9. og 21.9. (OMO)

LUNDSANGER (PHYLLOSCOPUS TROCHILOIDES)

1 i Gulstav Østerskov den 26. og 27.5. og 1 på Romse den 28.5.
Det er første gang i de 7 år "Fugleagttagelser i Fyns Amt" er udkommet at vi har fået Lundsanger med på listen. (SØB), (OMO), (BKS).

GULDDROSSEL (ZOOTHERA DAUMA)

Kelds Nor Fyr/Egedgård d. 17.9. 1 stk rast (SØB), (OMO)

Dette fund af denne art skulle efter sigende være det 3. fund i kongeriget Danmark, men samtidig er det også det første levende fund, de andre er nemlig blevet skudt, og samtidig stammer de også helt tilbage fra Århundredeskiftet. Denne observation må helt bestemt være blandt de sjældneste obs i 88 i hele landet, så jeg tror jeg kender flere "ornitter" som gerne ville have været på Langeland denne dag, også selvom det havde regnet, stormet osv, osv.



SILKEHALER

SILKEHALER (BOMBYCILLA GARRULUS)

En ret kraftig invasion blev set sidst på efteråret og i vinteren.
De første (4) blev set den 24.10. i Tommerup.
De største flokke blev set i Svendborg den 18.11. med 300 og Horne samme dag med 200.
På Dovns Klint blev set 150 indtrække den 25.11.
Føns Vang 160 den 25.12. og Ørslev Bjerge havde 100 den 28.12.
Ialt er der indrapporteret 3.055 fugle og det er jo ret mange efter fynske forhold.

ARTNUMMER: 5110 NAVN: Silkehale LATIN: Bombycilla garrulus

ANTAL: 3030 INDSENDERE: 24 ANT.OBS: 78 ANT.LOK: 31 ANT.YNG: 0

JAN	FEB	MAR	APR	MAY	JUN	JUL	AUG	SEP	OCT	NOV	DEC
0	0	0	0	0	0	0	0	0	59	2135	836

VANDSTÆRE

VANDSTÆRE (CINCLUS CINCLUS)

Kortet viser hvor der er iagttaget Vandstær.
Ialt er meldt om 26 stk, 10 om foråret og 16 om efteråret.



GÆRDESMUTTER

GÆRDESMUTTE (TROGLODYTES TROGLODUTES)

Der er indrapporteret 434 fugle.
Gærdesmuttens ynglebestand svinger meget efter hvor hård vinteren har været, og efter den milde vinter 87/88 steg bestanden med 66% iflg. "Småfuglegruppen".