

# FUGLEIAGTTAGELSER I FYNS AMT 1981

DOF - FYN

Kontaktadresse:

Søren Bøgelund  
Nørremarksgyden 12  
5856 Ryslinge  
tlf. 09-671614.

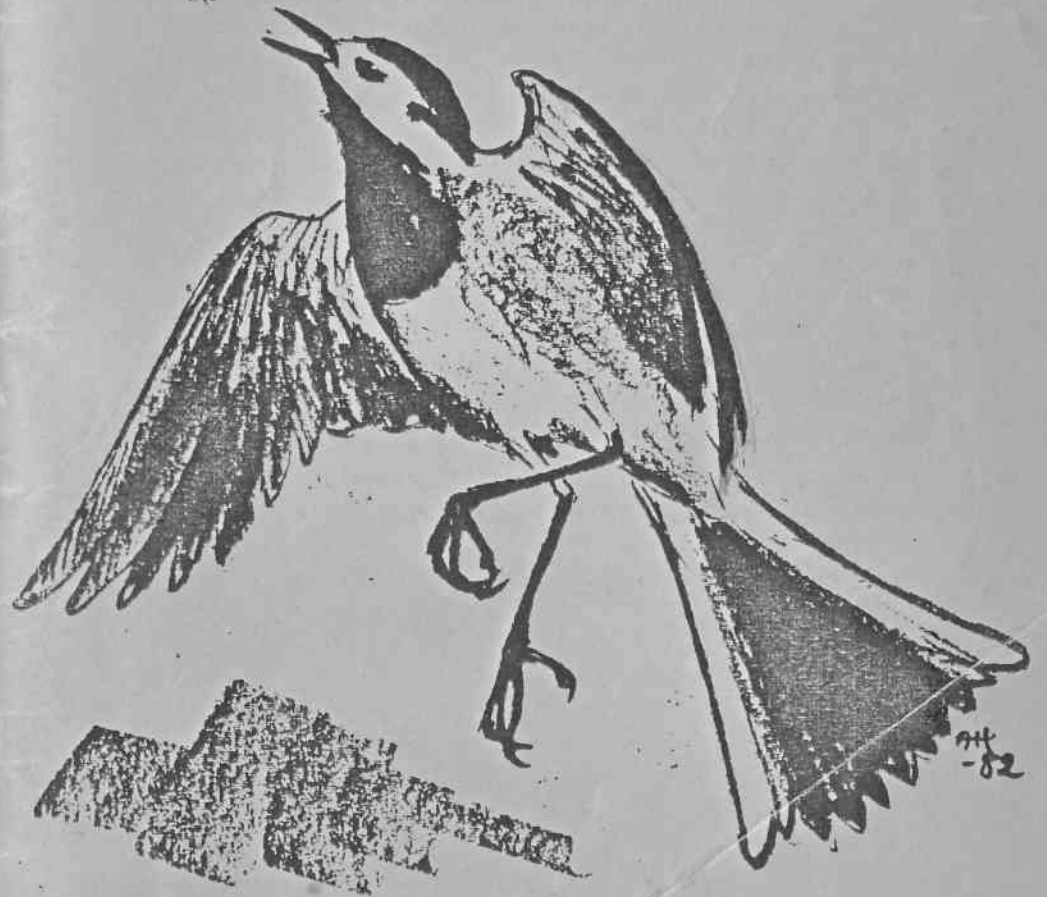

Så blev vi færdige med lokalrapporten for 1981. Det er den første af sin art i Fyns amt, men forhåbentlig ikke den sidste.

Rapporten er udarbejdet af Niels Bomholt, Søren Bøgelund, Stig Damkjær Olesen, Thorbjørn Eriksen og Gunnar Knudsen.

De nævnte iagttagelser stammer fra de skemaer som er indsendt til Lokalitetsregisteret, samt fra iagttagelser som er indtelefoneret til kontaktdressen. Følgende har deltaget med oplysninger.

Ejnarne Bo Jensen, Bent + Berit Nielsen, Bent Staugård Nielsen, Edith Mosegård, Erik Thomsen, Erik Ehmsen, Erling Hansen, Erhardt Ecklon, Finn Eriksen, Gunnar Knudsen, Gregers Johannesen, Henning Jensen, Henning Rasmussen, Ib Petersen, Jens Bækkelund, Kurt Due Johansen, Lars Mogensen, Marianne Petersen, Morten Berg Nielsen, Niels Bomholt, Poul Henrik Harritz, Peter Hahn, Poul Madsen, Søren Bøgelund, Stig Damkjær Olesen, Tommy Dalnæs, Troels Monrad, Torbjørn Eriksen, Viggo Lind, DOF-Fyn Ekskursioner, DOF-Århus, Efterårslejren 1981, Midtfyns Ornitologiske Forening, Natur og Ungdom, Påske Lejren 1981.

Vi takker alle der har bidraget med materiale, og håber at få endnu flere iagttagelser til 1982 Rapporten.

Red.

Rødstrubet Lom:

Alle iagttagelser. 1 Fyns Hoved 1/3.

Sortstrubet Lom:

Alle iagttagelser. 1 Brændegård Sø 7/2, 1 Fyns Hoved 1/3, 2 Dovnsklint 11/10, 1 træk Dovnsklint 25/10, 1 Wedelsborg 8/11.

Lom sp.:

Alle iagttagelser. 1 Keldsnor 11/1, 1 Dovnsklint 3/10, 14 træk Dovnsklint 11/10, 2 træk Dovnsklint 18/10, 14 træk Dovnsklint 19/10, 1 Dovnsklint 22/10.

Lille Lappedykker:

Alle iagttagelser over 10. 18 ved Fynsværket 15/1, 33 Odense Å's udløb 11/2, 15 Kerteminde Fjord 4/3, 12 Keldsnor 6/9, 11 Entekær Nor 29/9, 12 Tryggelev Nor 3/10, 18 Vejlen Tåsinge 15/10, 11 Tryggelev Nor 17/10. 18 Keldsnor 24/10, 48 Troense 6/12, 12 Svendborg Lystbådehavn 13/12, 100 Odenses gamle kanal og Odense Å 26/12.

Nordisk Lappedykker:

Alle iagttagelser. 2 Tybrind Vig 21/2.

Sorthalset Lappedykker:

Alle iagttagelser. 6 Vejlen Tåsinge 2/5, 2 Vejlen Tåsinge 14/6, 2 Vejlen Tåsinge 19/6, 2 Vejlen Tåsinge 25/6, 1 Vejlen Tåsinge 5/7, 10 Vejlen Tåsinge 7/7, 2 Arreskov Sø 1/11.

Gråstrubet Lappedykker:

Alle iagttagelser over 10. 1 (vinter obs.) Siødemningen 2/1, 5 (vinter obs.) havet ud for Entekær Nor 9/2, 25 Å-Strand 10/3, 15 Stengade Sø 7/5, 11 Nakkebølle Fjord og indløbet 29/5, 15 Nakkebølle Fjord og indløbet 19/7.

Toppet Lappedykker:

Alle iagttagelser over 25. 23 havet ud for Entekær Nor 9/2, 28 Keldsnor 6/9, 50 Brændegård Sø 13/9, 51 Nørresø 13/9, 28 Keldsnor 19/9, 110 Eneberødie 26/9, 25 Brændegård Sø 22/10, 70 Hvidkilde Sø 3/11. For Arreskov Sø se skema.

Toppet Lappedykker i Arreskov Sø 1981

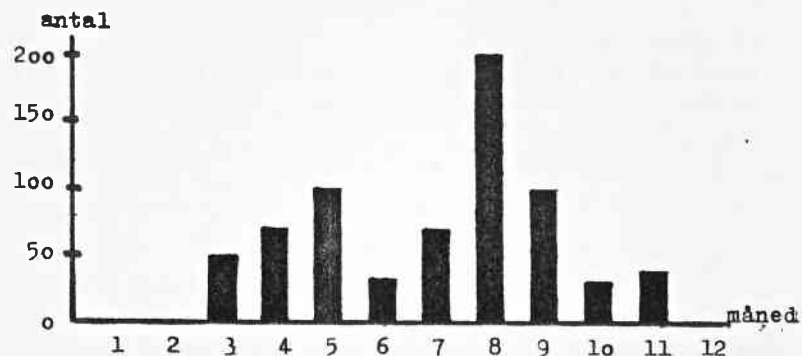

Malleuk:

Alle iagttagelser. 1 (død) Odense Fjord 6/4, 1 Wedelsborg 19/7

Sule:

Alle iagttagelser. 1 juv. Skjoldemose Gods 21/11.

Skarv:

Alle iagttagelser over 100. 900 Brændegård Sø 663 ynglepar 16/4. 142 Arreskov Sø 3/5, 112 på havet ved Tryggelev Nor 25/10.

Fiskehejre:

Alle iagttagelser over 25. 26 Brændegård Sø 18/1, 29 Brændegård Sø 12/3, 28 Nørå Strand 31/7, 32 Brændegård Sø 13/9, 40 Gyldensten 4/10, 54 Fønsskov 11/11, 70 Mejle 25/10, 41 Brændegård Sø 28/11, 30 Brændegård Sø 5/12.

Hvid Stork:

Alle iagttagelser. 1 Gislev 7-8/4, 1 Frørup Kirke 8-9/4, 1 Keldsnor 14/4, 1 Arreskov Sø 24-26/4, 1 Tåsinge 29/4, 2 Trunderup maj, 1 Nordenbro 2/5, 7 Nr. Broby 3/5, 3 Bjerreby Tåsinge 19/5, 4 Fakkemosen Langeland 26/5, 4 Vissenbjerg 28-29/5, 2 Tommerup Made 1/6, 2 Sortemosen Østfyn 2/6, 5 Brændekilde 5/6, 4 Sømosen 12/6, 3 Tommerup 14/6, 3 Sømosen 14/6, 1 Årslev 15/6, 3 Sømosen 23/6, 1 Fakkemosen Langeland 30/6, 1 Gulstav Mose 30/6, 1 Dovns klint 8/9, 1 Nørreballe 8/9, 1 Dovnsklint 9/9.

Skestork:

Alle iagttagelser. 1 Vejlen Tåsinge 22/3, 27/3, 3/4.

Flamingo:

Alle iagttagelser. 2 Bøjden Nor 20/2, 2 Bredholm 17/5, 1 Hov Nordstrand 8-9/6, 1 Nørå Strand 17/10, 23/10, 15/11  
Sandsynligvis undslupne fangeskabsfugle.

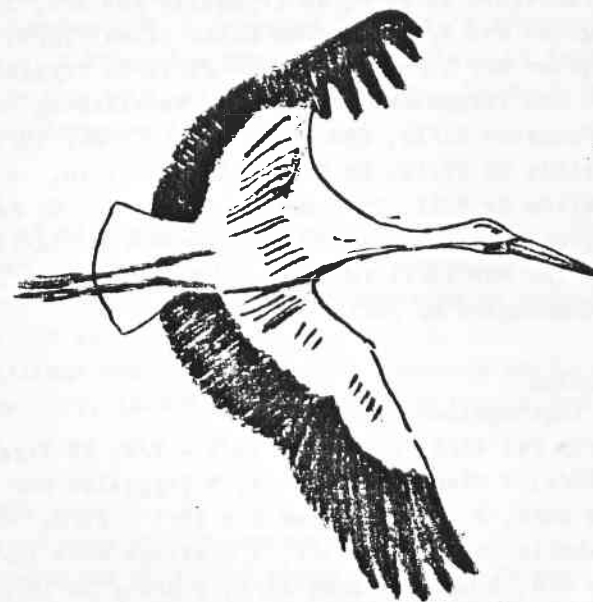

Krikand

Flokke på mere end 25 nævnes.

158 Kørby Fed 18/3, 36 Nakkebølle Inddæmning 19/3, 55 Tryggelev Nor 21/3, 62 Nakkebølle Inddæmning 22/3, 71 Kørby Fed 23/3, 79 Strandnoret Pås 28/3, 51 Klise Nor 29/3, 35 Tryggelev Nor 29/3, 119 Det Sydfynske Øhav 3/4 (Fredningsstyrelsen), 62 Fønsskov 12/4, 139 Tryggelev Nor 12/4, 50 Gyldensten 12/4, 160 Odense Fjord 14/4, 30 Tryggelev Nor 18/4, 96 Tryggelev Nor 23/4, 45 Tryggelev Nor 12/6, 30 Nørå Strand 31/7, 26 Verringe 2/8, 40 Kelds Nor 16/8, 34 Tryggelev Nor 18/8, 30 Brændegård sø 23/8, 48 Tryggelev Nor 4/9, 144 Tryggelev Nor 7/9, 34 Dovns Klint (træk) 12/9, 40 Tryggelev Nor 13/9, 40 Nørressø 23/9, 50 Tryggelev Nor 27/9, 100 Tryggelev Nor 3/10, 75 Wedellsborg 4/10, 120 Fønsskov 11/10, 230 Dovns Klint (træk) 19/10, 30 Hvidkilde Sø 22/10, 80 Brændegård Sø 22/10, 400 Hvidkilde Sø 3/11, 26 Brændegård Sø 8/11, 65 Kelds Nor 8/11, 26 Bøjden Nor 14/11, 100 Arreskov Sø 14/11, 50 Tryggelev Nor 16/11 (M.Glader), 32 Bøjden Nor 28/11, 190 Brændegård Sø 28/11.

Atlingand

Alle iagttagelser nævnes.

2 Kørby Fed 23/3, 2 Ravedam 29/3 - 7/4, 13 Tryggelev Nor 12/4, 2 Odense Fjord 14/4, 3 Tryggelev Nor 18/4, 1 Lyø 20/4, 2 - 8 Tryggelev Nor 23/4 - 29/8, 4 Nakkebølle Inddæmning 25/4, 1 Ristinge Mose 18/5, 2 Romssø 6/6, 2 Gulstav Mose 12/6, 2 Broby Sø 15/6, 2 Vejlen Tåsinge 25/6, 4 Henninge Nor 25/6, 13 Tryggelev Nor 3/7, 5 Lunden 3/8, 6 Gulstav Mose 3/8, 4 Serup Mose 15/8, 1 Kelds Nor 18/8, 30 Tryggelev Nor 22/8, 40 Tryggelev Nor 23/8, 5 Arreskov Sø 23/8, 12 Tryggelev Nor 6/9, 7 Tryggelev Nor 27/9, 2 Tryggelev Nor 4/10.

Knarand

Alle iagttagelser nævnes.

2 Strandnoret Pås 28/3, 4 Tryggelev Nor 29/3, 4 Klise Nor 30/3, 4 Vejlen Tåsinge 11/4, 2 Fønsskov 12/4, 2 Fredmosen 12/4, 9 Tryggelev Nor 12/4, 2 Storeholm 17/4, 6 Tryggelev Nor 18/4, 2 Birkholm 19/4, 1 - 6 Tryggelev Nor 23/4 - 29/8, 1 Knudshoved 26/4, 3 Knudshoved 10/5, 2 Hjortø 15/5, 1 Kværnen 15/5, 3 Askholm 16/5, 2 Storeholm 16/5, 2 Gulstav Mose 3/6 - 19/9, 11 Klise Nor 12/6, 2 Langholm 19/6, 2 Vejlen Tåsinge 19/6, 6 Fredmosen 24/6, 15 Tryggelev Nor 29/6, 7 Gulstav Mose 3/8, 8 Lunden 3/8, 1 Arreskov Sø 29/8, 2 Arreskov Sø 4/9, 2 - 12 Tryggelev Nor 7/9 - 1/11 ialt 14 iagttagelser, 11 Klise Nor 4/10, 10 Klise Nor 12/10, 12 Kelds Nor 19/10, 1 Arreskov Sø 25/10.

Gråand

Flokke på mere end 500 nævnes.

I januar, februar, marts, august, september, oktober, november og december, er der i Arreskov Sø talt flokke på fra 500 til 1800 fugle. 1000 Ejlinge ved Åbelø 16/1, 1000 Nørressø 20/9, 1600 Nørressø 23/9, 1000 Nørressø 18/10, 700 Brændegård Sø 28/11.

Spidsand

Flokke på mere end 10 nævnes.

20 Aborg Minde 15/3, 208 Kørby Fed 18/3, 70 Kørby Fed 23/3, 50 Monnet 27/3, 32 Tryggelev Nor 29/3, 70 Det Sydfynske Øhav 3/4 (Fredningsstyrelsen), 42 Tryggelev Nor 4/4, 35 Kelds Nor 5/4, 60 Storeholm 17/4, 14 Tryggelev Nor 29/6, 11 Tryggelev Nor 3/9, 12 Dovns Klint (træk) 6/9, 20 Tryggelev Nor 7/9, 16 Dovns Klint 8/9, 13 Dovns Klint (træk) 12/9, 12 Tryggelev Nor 27/9, 20 Tryggelev Nor 3/10, 116 Dovns Klint (træk) 10/10, 12 Tryggelev Nor 10/10, 245 Dovns Klint (træk) 11/10, 11 Kelds Nor 19/10, 98 Dovns Klint (træk) 19/10, 37 Dovns Klint (træk) 21/10.

Pibeand

Flokke på mere end 25 nævnes.

310 Kørby Fed 18/3, 130 Kørby Fed 23/3, 1094 Det Sydfynske Øhav 3/4 (Fredningsstyrrelsen), 50 Tryggelev Nor 12/4, 43 Gyldensten 12/4, 32 Fønsskov 12/4, 100 Bredholm 18/4, 200 Drejø 19/4, 25 Birkholm 19/4, 30 Arreskov Sø 4/9, 27 Kelds Nor 6/9, 65 Dovens Klint (træk) 6/9, 50 Dovens Klint 8/9, 46 Kelds Nor 19/9, 32 Klise Nor 26/9, 50 Tryggelev Nor 3/10, 40 Kelds Nor 3/10, 60 Kelds Nor 4/10, 30 Klise Nor 4/10, 527 Dovens Klint (træk) 11/10, 50 Kelds Nor 11/10, 150 Dovens Klint (træk) 12/10, 328 Dovens Klint (træk) 18/10, 1045 Dovens Klint (træk) 19/10, 70 Kelds Nor 19/10, 150 Kelds Nor 20/10, 77 Dovens Klint 20/10, 230 Dovens Klint (træk) 21/10, 70 Kelds Nor 21/10, 35 Kelds Nor 24/10, 35 Arreskov Sø 25/10, 70 Kelds Nor 1/11, 49 Enebærrodde 3/11, 60 Bøjden Nor 14/11.

Skeand

Flokke med mere end 10 nævnes.

1 Klise Nor 24/1, 22 Tryggelev Nor 12/4, 10 Arreskov Sø 20/4, 15 Tryggelev Nor 23/4, 50 Tryggelev Nor 11/6, 20 Vejlen Tåsinge 19/6, 17 Tryggelev Nor 27/6, 26 Tryggelev Nor 27/6, 26 Tryggelev Nor 29/6, Fra først i august til sidst i oktober har Skeanden været en flittig gæst i Arreskov Sø, med flokke på op til 75 stk. Det samme gælder i Tryggelev Nor, hvor det største antal var 65. 22 Hjelmskov 12/8, 20 Fønsskov 11/10, 14 Arreskov Sø 6/11.

Taffeland

Flokke på mere end 25 nævnes.

30 Klise Nor 11/1, 100 Bøjden Nor 15/1, 100 Arreskov Sø 18/1, 400 Langelandsbroen 25/1, 56 Tryggelev Nor 5/2, 175 Bøjden Nor 12/2, 56 Hvidkilde Sø 18/2, 180 Bøjden Nor 26/2, 60 Kelds Nor 4/3, 400 Kørby Fed 18/3, 38 Bøjden Nor 19/3, 35 Vejlen Tåsinge 22/3, 50 Arreskov Sø 20/4, 45 Vejlen Tåsinge 19/6, 30 Vejlen Tåsinge 25/6,

Taffelanden i Arreskov Sø.

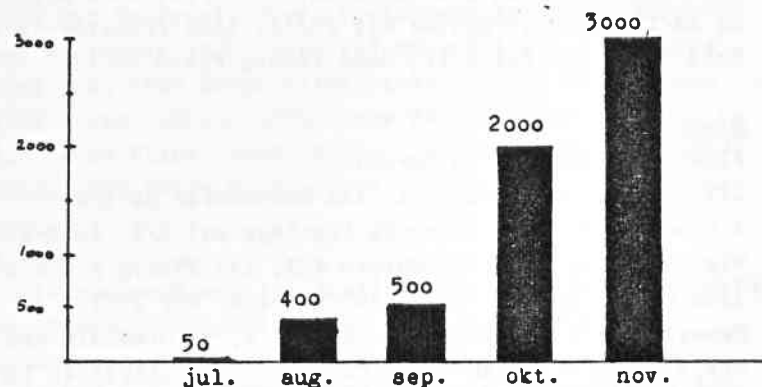

I Tryggelev Nor var der også mange Taffelander, her de de største tal. 94 - 19/9, 105 - 13/10, 85 - 19/10, 65 - 25/10, 200 - 1/11, 300 - 16/11, 150 - 29/11. 80 Tranekær Slotspark 4/9, 250 Hvidkilde Sø 6/9, 100 Kelds Nor 4/10, 30 Dallund Sø 16/10, 600 Hvidkilde Sø 17/10, 100 Brændegård Sø 18/10, 34 Brændegård Sø 22/10, 32 Dallund Sø 22/10, 300 Hvidkilde Sø 22-24/10, 100 Kelds Nor 24/10, 45 Dallund Sø 25/10, 600 Hvidkilde Sø 3/11, 38 Dallund Sø 3/11, 1200 Enebærrodde 7/11, 30 Kelds Nor 8/11, 70 Bøjden Nor 14/11, 1250 Enebærrodde 14/11, 300 Bøjden Nor 20/11, 60 Hvidkilde Sø 5/12, 50 Langelandsbroen 13/12, 3000 Fåborg Fjord 26/12.

Troldand

Flokke på mere end 1000 nævnes.

2000 Arreskov SØ 5/1, 2800 Fåborg Fjord 10/1, 1300 Langelandsbroen 25/1, 2000 Hofmangave 27/1, 1100 Holckenhvan 12/2, 1000 Arreskov SØ 20/2, 1300 Tryggelev Nor 27/2, 1500 Tryggelev Nor 3/3, 3000 Vejlen Tåsinge 22/3, 1000 Arreskov SØ 29/8, 1200 Arreskov SØ 4/9, 2000 Arreskov SØ 10/10, 3000 Arreskov SØ 1/11, 1500 Hvidkilde SØ 3/11, 12000 Arreskov SØ 14/11, 3500 Arreskov SØ 17/11, 2000 Arreskov SØ 26/11, 4000 Arreskov SØ 28/11, 2500 Tryggelev Nor 29/11, 1000 Arreskov SØ 2/12, 5000 Tryggelev Nor 5/12, 6000 Fåborg Fjord 26/12.

Ejergand

Flokke på mere end 25 nævnes.

125 Nakkebølle Fjord 15/1, 100 Knudshoved SØ 2/2, 1 Brændegård SØ (ferskvands iagttagelse) 8/2, 40 Tybrind Vig 21/2, 400 Langelandsbroen 4/3, 145 Fåborg Fjord 19/3, 1200 Vejlen Tåsinge 22/3, 50 Tryggelev Nor 29/3, 70 Fønsskov 12/4, 55 Tryggelev Nor 12/4, 50 Græsholm ved Drejø 14/5, 4 Arreskov SØ (ferskvands iagttagelse) 31/10, 45 Helnæs Dæmningen 8/12, 50 Fåborg Fjord 26/12.

Havlit

Flokke på mere end 25 nævnes.

48 Å-strand 10/3, 50 Hov 28/3, 300 Dovns Klint 28/3, 124 Det Sydfynske Øhav (Fredningsstyrelsen) 3/4, 400 Keldø Nor 5/4, 150 Helnæs 12/4, 300 Dovns Klint 18/4, 42 Hov 19/4, 35 Dovns Klint (træk) 19/10.

Sortand

Flokke på mere end 25 nævnes.

29 Fyns Hoved 18/3, 35 Tryggelev Nor 18/5, 300 På havet ved Tryggelev Nor 29/6, 54 Dovns Klint (træk) 10/10, 47 Dovns Klint (træk) 11/10, 50 Dovns Klint 13/12.

Fløjlsand

Flokke på mere end 25 nævnes.

100 på havet ved Tryggelev Nor 29/6,

Ederfugl

Flokke på mere end 1000 nævnes.

1000 Hofmangave 10/1, 4000 Å-strand 10/3, 1500 Farvandet vest for Katterød Rev 14/3, 10000 Dovns Klint 21/3, 15000 Ved Nordlangeland 28/3, 1000 ved Torø (F.Jensen) 28/3, 1000 Avernæs 28/3, 3000 Dovns Klint 28/3, 21522 Det Sydfynske Øhav (Fredningsstyrelsen) 3/4, 2000 Storeholm 16/5, 1000 Ved Nyland 17/5, 1200 Dovns Klint 3/8, 1309 Dovns Klint (træk) 11/10, 10025 Dovns Klint (træk) 18/10, 9590 Dovns Klint (træk) 19/10, 3100 Dovns Klint (træk) 21/10, 2620 Dovns Klint (træk) 22/10, 1550 Dovns Klint (træk) 25/10.

Hvinand

Flokke med mere end 100 + alle sommer iagttagelser nævnes.

200 Odense Fjord 10/1, 1000 Hofmangave 27/1, 123 Flyvesandet 22/2, 473 Fyns Hoved 15/3, 250 Enebærødder 15/3, 813 Det Sydfynske Øhav (Fredningsstyrelsen) 3/4, 2 Storeholm 16/5, 4 Arreskov SØ 16/5, 1 Vejlen Tåsinge 19/6, 4 Arreskov SØ 19/6, 1 Arreskov SØ 15/7, 3 Arreskov SØ 18/7, 4 Arreskov SØ 27/7.

Den 13/5, under det årlige eftersyn af uglekasser, ved Nørresø. Blev i en af kasserne fundet en død Hvinand ♀, som lå på en rede.

Toppet Skallesluger

Flokke med mere end 25 nævnes.

30 Hofmangave 27/1, 27 Enebærødder 8/3, 1 ♂ Brændegård SØ (ferskvands iagttagelse) 12/3, 57 Eskemose 14/3, 162 Enebærødder 15/3, 566 Det Sydfynske Øhav (Fredningsstyrelsen) 3/4, 36 Helnæs 12/4, 51 Langholmshoved 17/4, 50 Drejø 19/4, 61 Hjortø 15/5, 45 Halnæs 17/5, 37 Svømmørerne 14/6, 30 Romø 14/6, 30 Bøjden Nor 9/8,

54 Nakkebølle Fjord 22/8, 30 Nakkebølle Fjord 13/9,  
88 Downs Klint (træk) 18/10, 106 Downs Klint (træk)  
19/10, 56 Downs Klint (træk) 22/10, 31 Downs Klint  
(træk) 23/10, 27 Enebærødde 3/11.

#### Stor Skallesluger

Flokke med mere end 25 nævnes.

100 - 350 Arreskov Sø 3/1 - 20/1, 44 Brændegård Sø 4/1,  
200 Hofmangave 10/1, 70 Hofmangave 16/1, 100 Hofmans-  
gave 27/1, 100 Arreskov Sø 1/2, 500 Arreskov Sø 7/2,  
93 Hvidkilde Sø 18/2, 73 Brændegård Sø 18/2, 47 Flyve-  
sandet 22/2, 220 Enebærødde 28/2, 200 Arreskov Sø 8/3,  
28 Enebærødde 8/3, 117 Brændegård Sø 12/3, 39 Nørresø  
12/3, 45 Brændegård Sø 19/3, 76 Arreskov Sø 19/3, 200  
Arreskov Sø 14/11, 32 Brændegård Sø 28/11, 50 Arreskov  
Sø 29/11, 30 Arreskov Sø 2/12, 200 Brændegård Sø 5/12,  
25 Brændegård Sø 6/12, 40 Siø 13/12, 100 Siø dæmningen  
20/12, 35 Fåborg Fjord 26/12, 125 Siø dæmningen 31/12.

#### Lille Skallesluger

Alle iagttagelser nævnes.

1 Bøjden Nor 15/1, 1 Kelds Nor 13/3, 2 Arreskov Sø  
19/3 og 26/3, 1 Fåborg Fjord 26/12, 3 Eskemose 29/12.

#### Gravand

Flokke med mere end 100 nævnes.

400 Hofmangave 10/1, 100 Nørå Strand 16/1, 200 Hofmans-  
gave 16/1, 145 Nørå Strand 11/2, 213 Enebærødde 11/2,  
120 Jersore 22/2, 600 Enebærødde 8/3, 500 Fyns Hoved  
15/3, 300 Enebærødde 15/3, 104 Lyø 28/3, 1035 Det  
Sydfynske Øhav (Fredningsstyrelsen) 3/4, 150 Nørå Strand  
29/5, 200 Nørå Strand 23/6, 251 Enebærødde 3/11, 214  
Nørå Strand 15/11, 183 Hofmangave 15/11.

#### Grågås

Flokke på mere end 100 nævnes, dog ikke fra Arreskov  
Sø, hvor kun de største tal fra hver måned er med.  
2000 Arreskov Sø 22/2, 114 Nørresø 12/3, 200 Gyldensten  
28/3, 85 Arreskov Sø 12/4, 179 Arreskov Sø 13/5, 162  
Arreskov Sø 28/6, 101 Hvidkilde Sø 3/7, 180 Arreskov Sø  
8/7, 600 Fønsskov 12/7, 200 Fønsskov 14/7, 160 Nørå  
Strand 21/7, 1100 Arreskov Sø 6/8, 300 Nørresø 8/8,  
330 Fønsskov 16/8, 800 Fønsskov 22/8, 1000 Gyldensten  
22/8, 1800 Arreskov Sø 23/8, 150 Brændegård Sø 23/8,  
440 Gyldensten 25/8, 1800 Nørresø 29/8, 1000 Brændegård  
Sø 30/8, 1000 Nørresø 31/8, 300 Brændegård Sø 31/8,  
400 Nørre- Brændegård Sø 6/9, 1225 Lykkesholm 8/9,  
860 Fønsskov 13/9, 310 Brændegård Sø 13/9, 800 Nørresø  
13/9, 1000 Arreskov Sø 16/9, 1000 Lykkesholm 17/9,  
500 Nørresø 20/9, 600 Nørresø 23/9, 700 Gyldensten 4/10,  
460 Gyldensten 6/10, 630 Arreskov Sø 10/10, 300  
Gyldensten 30/10, 300 Gyldensten 1/11.  
Gåsegruppen har haft optællinger midt i hver måned.  
I Fyns amt blev resultatet som vist i skemaet.

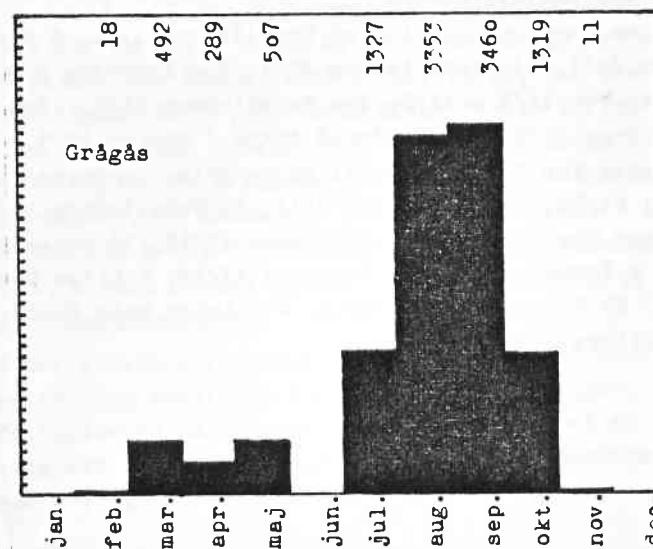

Blisgåse

Alle iagttagelser nævnes.

115 Wedellsborg 17/1, 60 Wedellsborg 25/1, 10 Fønsvang 9/2, 80 Gyldensten 9/2, 126 Gyldensten 11/2, 16 Klise Nor 13/2 - 14/2, 71 Tybrind Vig 21/2, 110 Gyldensten 15/3, 145 Gyldensten 21/3, 228 Gyldensten 22/3, 120 Gyldensten 28/3, 1 Tryggelev Nor 12/6 - 22/8, 5 Dovns Klint 3/10, 2 Dovns Klint (træk) 22/10, 65 Gyldensten 30/10, 15 Gyldensten 1/11, 2 Maden Helnæs (træk) 8/12, 1 Klise Nor 20/12.

Kortnæbbet Gås

Alle iagttagelser nævnes.

6 Gardarsøen 15/3.

Indisk Gås

Alle iagttagelser nævnes.

1 Fønsskov 12/7 og 14/7.

Antagelig en undsluppen fangeskabsfugl.

Sædgåse

Alle iagttagelser nævnes.

1 Helnæs dæmningen 10/1, 105 Wedellsborg 17/1, 5 Maden Helnæs 20/1, 290 Wedellsborg 25/1, 200 Fønsvang 9/2, 3 Klise Nor 13/2 - 14/2, 200 Wedellsborg 21/2, 184 Ronæs Enge 15/3, 2 Fyns Hoved 18/3, 1 Skårup 22/3, 17 Tryggelev Nor 3/10, 32 Wedellsborg 4/10, 70 Dovns Klint (træk) 24/10, 25 Gardarsøen 8/11, 39 Wedellsborg 15/11, 39 Ronæs Enge 15/11, 1 Hofmangave 15/11, 75 Ronæs Enge 6/12, 2 Tommerup 9/12, 1 Tommerup 17/12, 6 Klise Nor 20/12, 65 Tryggelev Nor 20/12, 4 Gulstav Mose 20/12, 40 Ryslinge 25/12.

Knortegåse

Alle iagttagelser nævnes.

1 Hofmangave 10/1, 150 Nørå Strand 16/1, 26 Nørå Strand 1/2 og 11/2, 175 Flyvesandet 22/2, 140 Nørå Strand 28/2, 1 Fyns Hoved 21/3, 1 Eskemose 22/3, 5 Avernakø 28/3, 1061 Bredholm, Lille og Store Egholm 3/4, 75 Storeholm 17/4, 19 Langholmshoved 17/4, 20 Hjortø 17/4, 30 Grensholm 18/4, 500 Bredholm 18/4, 350 Drejø 19/4, 30 Birkholm 19/4, 70 Monnet Tåsinge 19/4, 6 Hov 20/4, 2 Strynø Kalv 6/5, 10 Græsholm ved Drejø 14/5, 15 Vogterholm 15/5, 27 Hjortø 15/5, 150 Bredholm 16/5, 6 Grensholm 16/5, 40 Storeholm 16/5, 12 Halmø 17/5, 67 Store Egholm 18/5, 6 Nyland 18/5, 200 Syd for Egholmene 18/5, 209 Ved Vornæs Tåsinge 19/5, 600 Torshuse (F.Jensen) 25-26-27/5, 150 Skt.Klements 2/6, 14 Langholm 19/6, 88 Dovns Klint 26/9, 34 Dovns Klint (træk) 3/10, 6 Ravedam 1/10, 15 Lunkebugten 10/10, 38 Dovns Klint (træk) 11/10, 30 Dovns Klint (træk) 12/10, 1 Tryggelev Nor 17/10, 200 Dovns Klint 17/10, 36 Nørå Strand 18/10, 10 Jersø 18/10, 39 Lunkebugten 18/10, 524 Dovns Klint (træk) 18/10, 6 Kelds Nor 19/10, 50 Kværndrup 19/10, 312 Dovns Klint (træk) 19/10, 4 Kelds Nor 20/10, 7 Dovns Klint (træk) 20/10, 15 Kelds Nor 21/10, 710 Dovns Klint (træk) 21/10, 240 Dovns Klint (træk) 22/10, 25 Dovns Klint (træk) 23/10, 8 Kelds Nor 23/10, 2 Kelds Nor 24/10, 1000 Dovns Klint (træk) 24/10, 30 Tryggelev Nor 24/10, 41 Dovns Klint 25/10 (træk), 10 Kelds Nor 1/11, 35 Enebærrodde 3/11, 1 Kelds Nor 8/11, 6 Enebærrodde 14/11, 300 Hofmangave 15/11, 1 Nørå Strand 15/11, 145 Enebærrodde 28/11, 100 Gyldensten 5/12.

Denne sidste iagttagelse ved Gyldensten er bemærkel - sesværdig, fordi Knortegåsen her er iagttaget fouragerende på en mark med vintersæd. Det er første gang det er set i Danmark, hvorimod det forekommer almindeligt i artens vinterkvarter i England.



Brangås

Alle iagttagelser nævnes.

30 Bredholm 17 - 18/4, 1 Fønsskov 22/8, 1 Fønsskov 13/9,  
1 Dovns Klint (træk) 18/10, 142 Dovns Klint (træk) 19/10,  
7 Gulstav Mose 19/10, 8 Kelds Nor 19/10, 5 Kelds Nor  
20/10, 2 Kelds Nor 21/10, 230 Dovns Klint (træk) 21/10,  
34 Dovns Klint (træk) 22/10, 1 Kelds Nor 23/10, 13  
Kelds Nor 24/10, 2800 Dovns Klint (træk) 24/10, 260  
Dovns Klint (træk) 25/10, 60 Seden Strand 26/10, 9  
Gyldensten 30/10, 6 Gyldensten 1/11, 3 Kelds Nor 1/11,  
1 Kelds Nor 8/11, 2000 Odense (trak sydvest) 10/11.

Kanadagås

Alle iagttagelser nævnes.

3 Arreskov Sø 18/1, 10 Kørby Fed 18/1, 14 Arreskov Sø  
1/2, 1 Enebærrodde 8/3, 1 Bøjden Nor 19/3, 1 Monnet  
Tåsinge 22/3, 32 Torøhuse (F.Jensen) 23/3, 24 Torøhuse  
(F.Jensen) 27/3, 1 Bøjden Nor 29/3, 1 Fønsskov 12/4 og  
14/4, 1 Nørressø 13/4, 1 Tommerup 23/4, 1 Arreskov Sø  
3/5, 29/5, 17/6 og 19/9, 1 Lykkesholm 8/9 og 17/9,  
1 Nørressø 13/9 og 23/9, 5 Dovns Klint (træk) 21/10,  
16 Nordenbro Langeland 13/12, 2 Gulstav Mose 20/12,  
43 Tryggelev Nor 20/12, 21 Vejstrup Å (F.Petersen)  
30/12.

Pibesvane

Alle iagttagelser nævnes.

2 Kørby Fed 17/1, 2 Odense Fjord 18/1, 1 Fyns Hoved  
15/3.

Sangsvane

Flokke med mere end 10 nævnes.

29 Helnæs damningen 10/1, 40 Odense Fjord 10/1, 12  
Tryggelev Nor 11/1, 26 Emtækør Nor 20/1, 42 Fløgen  
9/2, 12 Gyldensten 9/2, 14 Enebærrodde 11/2, 57 Dørholm  
Bugten 11/2, 12 Alme Nor 12/2, 29 Monnet Tåsinge 17/2,

10 Åmosen Ollerup 18/2, 64 Monnet Tåsinge 18/2, 21  
Flyvesandet 22/2, 12 Aborg /3, 34 Storeholm ved Ristinge  
3/3, 13 Vollmose 4/3, 13 Enebærrodde 8/3, 47 Fløgen 10/3,  
24 Enebærrodde 15/3, 11 Tårup Hindholm 26/3, 35 Det  
Sydfynske Øhav (Fredningsstyrelsen) 3/4, 12 Aborg  
ult./11 - pri./12, 10 Nørå Strand 15/11, 14 Kelds Nor  
29/11, 18 Fløgen 6/12, 10 Helnæs damningen 8/12, 10  
Kelds Nor 13/12, 40 Odense Fjord 26/12, 50 Odense  
Fjord 30/12.

Knopsvane

Flokke med mere end 100 nævnes.

400 Hofmangave 10/1 - 27/1, 104 Nækebølle Fjord 15/1,  
191 Emtækør Nor 20/1, 100 Helnæs damningen (F.Jensen)  
5/2, 175 Emtækør Nor 9/2, 117 Nørå Strand 11/2, 210  
Enebærrodde 15/3, 400 Kørby Fed 18/3, 625 Kørby Fed 23/3,  
996 Det Sydfynske Øhav (Fredningsstyrelsen) 3/4, 100  
Grøsholm ved Drejsø 16/4, 126 Enebærrodde 21/4, 353 mellem  
Drejsø og Strynø 19 - 20 - 21/6, 150 Nørå Strand 23/6,  
127 ved Skarø 7/7, 1530 ved Store Egholm og Grøsholm  
7/7, 1650 Det Sydfynske Øhav (Fredningsstyrelsen) 7/7,  
1000 Monnet Tåsinge 1/9, 100 Skarø 14/9, 103 Emtækør  
Nor 29/9, 200 Ristinge Hale 3/10, 125 Fyns Hoved 13/10,  
120 Stige Ø 13/10, 475 Nørå Strand 18/10, 106 Kelds  
Nor 23 - 24/10, 200 Kelds Nor 1/11, 213 Enebærrodde 3/11,  
120 Kelds Nor 8/11, 510 Nørå Strand 15/11, ca. 5000  
Odense Fjord nordlige del 15/11, 189 Kelds Nor 29/11,  
150 Skovbølle Havn 13/12, 110 Kelds Nor 13/12, 1200  
Odense Fjord 26/12, 1500 Odense Fjord 30/12.

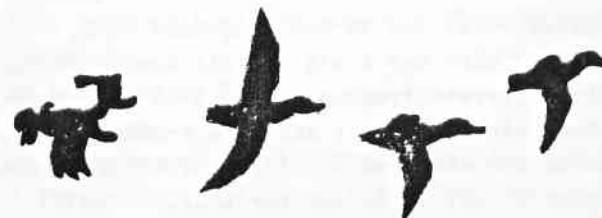

Kongeørn.

Alle iagttagelser. 1 Lykkesholm 4/1, 1 Ravnholt 27/2, 1 Hindsholm 23/3, 1 Ravnholt og Lykkesholm hele december.

Stor Skrigørn.

Alle iagttagelser. 1 Hindsholm 16/4.

Musvåge.

Alle iagttagelser over 25. 550 Dyreborg Skov 18/3, 150 Bøgebjerg Strand 18/3, 375 Tommerup 22/3, 180 Nr. Broby 22/3, 180 Verninge 22/3, 390 Røvedam 22/3, 55 Bøgebjerg Strand 23/3, 328 Dovnsklint 26/9, 1 oktober måned blev der i alt set ca. 1365 trækkende fugle fra Dovnsklint. Største trækdag 24/10 med 402 musvåger. 31 Tryggelev Nor 12/10, 75 Vejstrup 14/10, 29 Dovnsklint 1/11.

Fjeldvåge.

Alle iagttagelser. 1 Brændegård Sø 10/1, 1 Tryggelev Nor 11/1, 2 Gyldensten 16/1, 1 Brændegård Sø 18/1, 1 Gyldensten 11/2, 1 Krengerup 14/2, 1 Ringe 15/2, 1 Monnet 18/2, 1 Kørby Fed 21/2, 1 Bøjden Nor 26/2, 1 Tryggelev Nor 27/2, 1 Lykkesholm 27/2, 2 Enebærøde 15/3, 1 Monnet 22/3, 1 Verninge 22/3, 1 Maden Helnæs 26/3, 1 Røvedam 29/3, 1 Fyns Hoved 31/3, 1 Det Sydfynske Øhav 3/4, 1 Hov Langeland 3/4, 1 oktober måned blev der i alt set 49 trækkende fugle fra Dovnsklint, 1 Påø 8/10, 1 Tryggelev Nor 14/10, 1 Vejlen 15/10, 1 Tryggelev Nor 17/10, 1 Keldsnor 19/10, 1 Gulstav Mose 19/10, 1 Søgård Langeland 20/10, 2 Magleby Nor 21/10, 2 Tryggelev Nor 27/10, 1 Siø 1/11, 1 Tryggelev Nor 7/11, 1 Wedelsborg 15/11, 1 Brændegård Sø 28/11, 4 Helnæs 28/11, 1 Aborg 1/11, 1 Tryggelev Nor 13/12, 1 Stjøvl Tåsinge 13/12, 2 Tryggelev Nor 20/12.

Spurvehøg.

Alle iagttagelser over 10. 12 Hov Langeland 16/4. I september måned blev der i alt set 311 trækkende fugle fra Dovnsklint. Største trækdag 26/9 med 96 spurvehøge. I oktober måned blev der i alt set 1280 trækkende fugle fra Dovnsklint. Største trækdag 21/10 med 475 spurvehøge. 50 Gulstav Mose 19/10, 16 Dovnsklint 1/11.

Duehøg.

Alle iagttagelser. 1 Stengade Sø 2/1, 1 Hagenskov 10/3, 1 Eksendrup 11/3, 1 Dovnsklint 6/9, 1 Keldsnor 6/9, 1 Gulstav Vesterskov 19/9, 1 Arreskov 12/10, 1 Keldsnor 17/10, 1 Brahetrolleborg 22/10, 1 Arreskov 1/11, 6/11, 12/12.

Rød Glente.

Alle iagttagelser. 1 Tryggelev Nor 20/3, 1 Keldsnor 21/3, 1 Bøgebjerg Strand 23/3, 1 Maden Helnæs 26/3, 1 Smidstrup 28/3, 1 Røvedam 29/3, 1 Bøgebjerg Strand 31/3, 1 Sødinge Mose 31/3, 1 Mesinge 18/4, 1 Brændegård Sø 13/5, 1 ? 16/5, 1 Ryslinge 22/7, 1 Dovnsklint 4/9, 1 Søholm Sø 12/9, 1 Gulstav Vesterskov 19/9, 1 Tryggelev Nor 27/9, 1 Dovnsklint 3/10, 2 Vindeby Strand Langeland 4/10, 1 Dovnsklint 4/10, 1 Assens Havn 18/10, 1 Dovnsklint 18/10, 1 Arreskov 12/11.

Sort Glente.

Alle iagttagelser. 1 Langesø 30/3 og 17/5.

Havørn.

Alle iagttagelser. 1 Arreskov Sø 17/1, 1 Tryggelev Nor 28/1, 1 Arreskov Sø 4-5/3, 1 Ronæs - enge Vestfyn 15/3, 1 Tryggelev nor 6/4.

Hvæpsevåge.

Alle iagttagelser over 25. 30 Dyrup 14/5, 200 Nordlange - land 17/5, 1000 Tårup Strand Østfyn 17/5, 25 Ringe 17/5, 150 Nordskov Hindsholm 17/5, 200 Hverringe 17/5, 32 Dovnsklint 6/9, 26 Dovnsklint 7/9, 70 Dovnsklint 8/9, 70 Dovnsklint 12/9, 25 Stige Ø 13/9, 60 Dovnsklint 13/9, 25 Blågård Horne 17/9.

Rørhøg.

Alle iagttagelser over 10. ( 1 Tårup Nyborg 22/3 årets første.)  
61 ynglepar på Fyn.

Blå Kørhøg.

Alle iagttagelser. 1 Arreskov Sø 7/1, 2 Helnæs 10/1, 1 Tryggelev Nor 11/1, 1 Klise Nor 11/1, 1 Gyldensten 16/1,

1 Helnæs 5/2, 1 Tryggelev Nor 5/2, 2 Gyldensten 8/2,  
 1 Wedelsborg 9/2, 1 Fløgen Tybrind Vig 9/2, 1 Gerskov 11/2,  
 1 Gyldensten 22/2, 1 Ourestrand 22/2, 1 Tryggelev Nor 27/2.  
 1 Fyns Hoved 1/3, 2 Tryggelev Nor 3/3, 1 Enebærøde 8/3,  
 1 Wedelsborg 10/3, 1 Gyldensten 22/3, 1 Bøgebjerg 23/3,  
 1 Tryggelev Nor 12/4, 1 Brahetrolleborg 13/4, 1 Røvedam  
 14/4, 2 Hov Langeland 14/4, 1 Stengade Sø 17/4, 1 Trygge-  
 lev Nor 18/4, 1 Bøgelund 9/5, 1 Tommerup 18/5, 1 Arreskov  
 Sø 25/8, 1 Tryggelev Nor 6/9, 1 Dovnsklint 9/9, 1 Dovns-  
 klint 12/9, 2 Dovnsklint 26/9, 2 Tryggelev Nor 26/9,  
 3 Dovnsklint 27/9, 1 Tryggelev Nor 27/9, 1 Hesbjerg 29/9,  
 1 Aborg Minde 29/9, 3 Maden Helnæs 29/9, 3 Tryggelev Nor  
 3/10, 1 Klise Nor 4/10, 1 Keldenor 4/10, 1 Rudkøbing 4/10,  
 1 Flyvesandet 6/10, 1 Gyldensten 6/10, 1 Gulstav Mose 10/10,  
 1 Krengerup 10/10, 1 Tommerup Made 11/10, 2 Tommerup 13/10,  
 1 Tryggelev Nor 14/10, 1 Hesbjerg 16/10, 2 Tryggelev Nor  
 18/10, 2 Gulstav Mose 19/10, 1 Brændegård Sø 24/10, 1 Tryg-  
 gelev Nor 25/10, 1 oktober måned blev der i alt set 35  
 trækkende fugle fra Dovnsklint, 1 Aborg Minde 2/11, 1 Siø  
 1/11, 1 Arreskov 6/11, 1 Tryggelev Nor 7/11, 1 Enebærøde  
 14/11, 1 Maden Helnæs 28/11, 2 Tryggelev Nor 29/11, 2 Tryg-  
 gelev Nor 13/12, 1 Keldsnor 13/12, 1 Klise Nor 20/12,  
 3 Tryggelev Nor 20/12, 2 syd for Tryggelev Nor 20/12, 1  
 Gulstav Mose 20/12.

#### Hedeheg.

Alle iagttagelser. 1 Verninge Grave 15/5.

#### Fiskeørn.

Alle iagttagelser. 1 Aborg 2, 1 Røvedam 28/3, 1 Fyns Hoved  
 29/3, 1 Fredmosen 2/4, 1 Fyns Hoved 12/4, 1 Keldsnor 12/4,  
 1 Tranekær 16/4, 1 Brændegårds Sø 26/4, 1 Gersø 17/5,  
 1 Hesbjerg Langeland 18/5, 1 Tommerup 9/6, 1 Brændegårds  
 Sø 23/8, 1 Erø 1/9, 1 Hvidkilde 6/9, 1 Dovnsklint 8/9,  
 1 Tryggelev Nor 12/9, 5 Dovnsklint 12/9, 1 Tryggelev Nor  
 26/9, 1 Dovnsklint 3/10, 1 Fjeldsted 9/10.

#### Lærkefalk.

Alle iagttagelser. 1 Langesø 25/4, 1 Ristinge Mose 18/5,  
 1 Sydlangeland 3-25/6, 1 Gulstav Mose 24/6, 1 Fredmosen  
 25/6, 1 Dovnsklint 5/9 og 8/9, 4 Dovnsklint 12/9, 1 Tryg-  
 gelev Nor 13/9, 2 Dovnsklint 13/9, 6 Dovnsklint 26/9,  
 1 Tryggelev Nor 27/9.

#### Vandrefalk.

Alle iagttagelser. 1 set jævnligt ved Brændegårds Sø i  
 tiden 4/1 - 12/3 og 8/11 - 19/12, 1 Arreskov Sø 20/1,  
 1 Keldsnor 8/5.

#### Dværgfalk.

Alle iagttagelser. 1 Fyns Hoved 18/3 og 31/3, 1 Dovnsklint  
 8/9, 1 Hesbjerg 8/9, 1 Tryggelev Nor 26/9, 2 Dovnsklint  
 26/9 og 27/9, 1 Vejstrup 29/9, 1 Ryslinge 5/10, 1 Arreskov  
 Sø 9/10, 1 Gulstav Mose 10/10, 5 Dovnsklint 10/10, 1 Røve-  
 dam 12/10, 2 Dovnsklint 18/10, 1 Dovnsklint 20/10, 2 Dovns-  
 klint 21/10.

#### Aftenfalk.

Alle iagttagelser. 1 Bagenkop 19/9, 2 Dovnsklint 11/10.



Vagtel:

Alle iagttagelser. 1 Tryggelev Nor 24/6, 1 Nørreballeg.  
Langeland 3-4/8

Trane:

Alle iagttagelser. 11 Ørbøklunde 12/5.

Vandrikse:

Alle iagttagelser. 1 Røvedam 29/3, 1 Stengade Sø 17/4,  
1 Hovlung Mose 2/5, 1 Arreskov Sø 3/5, 4 Stengade Sø 7/5,  
1 Tryggelev Nor 8/5, 1 Vemming 16/5, 2 Romsø 25/5, 2  
Tryggelev Nor 3/6, 1 Gulstav Mose 11/6, 6-7 par Fredmosen  
24/6, 1 Fangel Mose 2/7, 8 Lunden Langeland 3/7, 1 Arre-  
skov Sø 31/8, 2o Tryggelev Nor 4/9.

Plettet Rørvagtel:

Alle iagttagelser. 1 Tryggelev Nor 18/5.

Engsnarre:

Alle iagttagelser. 1 Grubbe Mølle juli.

Blishøne:

Alle iagttagelser over 1000. 3000 Hofmangave 10/1. 1540  
ved Helnæsdamningen 10/1, 1000 Helnæsbugten 1/2, 1000  
Kerby Fed 14/3, 10.000 Hofmangave 15/11, 1400 Nørå  
Strand, 4500 Enebærøde 28/11.

Strandskade:

Alle iagttagelser over 25. 50 Jersore 22/2, 38 Mågeøerne  
22/2, 38 Enebærøde 8/3, 37 Bo Bakkerne Helnæs 10/3, 400  
Fyns Hoved 15/3, 100 Enebærøde 15/3, 68 Lyø 28/3, 463  
Sydfynske Øhav 3/4, 64 Helnæs 12/4, 228 Hov Langeland 16/4  
38 Strynø Kalv 17/4, 26 Storeholm 17/4, 100 Drejø 19/4,  
50 Enebærøde 21/4, 41 Bjørnøholmene 7/5, 30 Odden 15/5,  
152 Storeholm 16/5, 29 Halmø 17/5, 43 Bredholm 17/5,  
43 Store Egholm 18/5, 53 Drejø 18/5, 50 Nørå Strand 29/5,  
36 Store og Lille Svelmø 14/6, 26 Avernakø 27/6, 91 Lyø  
27/6, 54 Bjørnø og Bjørnøholmene 5/7, 38 Båring Vig 5/7,  
26 Keldsnor 7/7, 45 Gråsten Nor 13/7, 26 Helnæsdamningen  
18/7, 55 Nørå Strand 21/7, 26 Avernakø 22/7, 49 Downs-  
klint 6/9.

Vibe:

Alle iagttagelser over 100. 150 Enebærøde 8/3, 116 Maden  
Helnæs 10/3, 610 Fyns Hoved 18/3, 710 Broby Sø 25/5, 200  
Nørå Strand 23/6, 300 Gråsten Nor 13/7, 200 Nørå Strand  
31/7, 320 Hjelmskov 12/8, 200 Arreskov Sø 30/8, 150  
Tryggelev Nor 5/9, 350 Keldsnor 6/9, 300 Lykkesholm 8/9,  
300 Henninge Nor 10/9, 200 Skarø 14/9, 300 Ryslinge 14/9,  
250 Downsklint 26/9, 300 Arreskov Sø 29/9, 200 Downsklint  
3/10, 150 Tryggelev Nor 3/10, 200 Keldsnor 4/10, 140 enge  
ne ved Bregner Bugt 13/10, 600 Siø 17/10, 105 Jersore  
18/10, 225 Gyldensten 1/11, 270 Lyø Vestersjøen 14/11,  
150 Nørå Strand 15/11, 100 Bøjden Nor 20/11.

Stor Præstekræve:

Alle iagttagelser over 10. 30 Bo Bakkerne Helnæs 10/3,  
30 Helnæsdamningen 10/3, 52 Fyns Hoved 18/3, 12 Kerby  
Fed 23/3, 20 Avernakø 28/3, 20 Bøjden Nor 29/3, 28 Lyø  
27/6, 17 Avernakø 27/6, 12 Bjørnø og Bjørnøholmene 5/7,  
10 Bøjden Nor 17/7, 11 Helnæsdamningen 18/7.

Lille Præstekræve:

Alle iagttagelser. 1 Vemming 25/4, 2 Egebjerg-Kirkeby  
søer og grusgrav maj-juni, 2 Vemming 21/6, 2 Keldsnor  
5/8, 1 Tryggelev Nor 18/8.

Hjejle:

Alle iagttagelser over 100. 150 Monnet 22/3, 350 Gulstav  
Mose 11/6, 300 Hjelmskov 12/8, 150 Bøjden Nor 5/9,  
150 Skarø 14/9, 250 Siø 4/10, 530 Nørå Strand 6/10, 390  
Gyldensten 6/10, 2500 Nørå Strand 17/10, 800 Siø 24/10,  
550 Gyldensten 30/10, 200 Bøjden Nor 14/11, 160 Nørå  
Strand 15/11.

Strandhjejle:

Alle iagttagelser over 10. 37 Nørå Strand 22/5, 20 Kyholm  
22/5, 14 Keldsnor 19/9, 12 Keldsnor 4/10, 91 Nørå Strand  
6/10, 29 Gyldensten 6/10, 15 Fyns Hoved 13/10, 18 træk  
Downsklint 30/10, 11 Hofmangave 15/11.

Stenvender:

Alle iagttagelser. 2 Tryggelev Nor 6/5, 2 Bjørnøholmene  
7/5, 1 Tryggelev Nor 8/5, 1 Græsholm ved Drejø 14/5,

1 Hjortø 15/5, 3 Langholmshoved 16/5, 3 Langholm 16/5,  
2 Grensholm 16/5, 2 Strynø kalv 16/5, 1 Storeholm 16/5,  
1 Halmø 17/5, 2 Tryggelev Nor 18/5, 3 Ommelshoved 18/5,  
1 Nyland 18/5, 2 Keldsnor 3/7, 1 Fønsskov 12/7, 2 Helnæs-  
dæmningen 18/7, 4 Keldsnor 22/8, 1 Tryggelev Nor 22/8.

#### Dobbeltbekkasin:

Alle iagttagelser over 10 og vinter obs. 1 Kærby Fed 25/2  
19 Tryggelev Nor 23/4, 40 Nørå Strand 31/7, 25 Lunden  
Langeland 3/8, 22 Gulstav Mose 3/8, 18 Serup Mose 4/8,  
19 Hjelmskoved 12/8, 21 Keldsnor 16/8, 83 Tryggelev Nor  
18/8, 12 Keldsnor 29/8, 11 Dovnsklint 29/8, 17 Keldsnor  
2/9, 230 Tryggelev Nor 4/9, 12 Noret Vornæs 6/9, 16 Øster  
Hæsinge Mosen 15/9, 12 Tommerup Made 23/9, 15 Arreskov Sø  
11/10, 13 Keldsnor 20/10, 1 Maden Helnæs 28/11, 1 Trygge-  
lev Nor 13/12, 1 Lindved Å ved Nr. Lyndelse 25/12,  
11 Røvsøre 27/12.

#### Enkeltbekkasin:

Alle iagttagelser. 1 Oure Østfyn 15/4, 1 Illebølle Mose  
18/7, 1 Gulstav Mose 13/12.

#### Skovsneppe:

Alle iagttagelser. 1 Tommerup 17/1, 1 Langesø 20/2,  
1 Skrallehave Skov 1/3, 1 Vollsrose 2/3, 1 Hjulby Mose  
17/3, 1 Kertinge nor 18/3, 2 Nakkebølle Skov 22/3, 1 Sko-  
lebotanisk Have Odense 30/3, 1 Hesbjerg 26/4, 1 Kohave-  
skoven Ravnholt 21/5, 1 Krengerup 23/6, 2 Broby Skov 28/10  
1 Keldsnor 1/11, 2 Høgsholt 3/11.

#### Stor Regnspeve:

Alle iagttagelser over 10. 13 Fyns Hoved 18/3, 30 Monnet  
28/3, 73 Enebærødie 28/3, 103 Henninge Nor 12/4, 85 æbele-  
holm 13/4, 110 Enebærødie 15/4, 11 Monnet 19/5, 14 Tryg-  
gelev Nor 28/6, 26 Frednosen 29/6, 12 Måle Strand 2/7,  
11 Aborgminde 4/7, 147 Båring Vig 6/7, 14 Mose ved Nørre-  
gård midtfyn 6/7, 11 Gråsten Nor 13/7, 16 Dovnsklint 27/7  
12 Keldsnor 22/8, 10 Monnet 1/9, 10 Hofmangave 15/11.

#### Lille Regnspeve:

Alle iagttagelser. 1 Gyldensten 8/2, 5 Fyns Hoved 18/3,  
1 Hjortø 17/4, 2 Bjørnehølmene 7/5, 1 Store Egholm 18/5,

5 Tryggelev Nor 29/6, 3 Keldsnor 3/7, 9 træk Arreskov Sø  
18/7, 1 Tommerup 21/7, 51 Båring Vig 23/7, 3 Keldsnor 9/8,  
10 Tommerup 25/8, 1 Tryggelev Nor 29/8.

#### Stor Kobbersneppe:

Alle iagttagelser. 1 Tryggelev Nor 23/4, 1 Gyldensten 9/5,  
2 Monnet 19/5, 1 Monnet 25/6, 9 Hofmangave 27/6, 2 Kelds-  
nor 3/7, 1 Keldsnor 7/7, 1 Avernakø 22/7, 3 Klise Nor 6/9.

#### Lille Kobbersneppe:

Alle iagttagelser over 25. 300 Hofmangave 2/5, 450 Ene-  
bærødie 2/5, 1500 Nørå Strand 2/5, 125 Lindø Jersore 9/5,  
350 Kyholm 22/5, 500 Dørholm 22/5, 75 Nørå Strand 29/5.

#### Mudderklire:

Alle iagttagelser over 10. 10 Wedelsborg 19/7,  
12 Vemming 2/8.

#### Tinksmel:

Alle iagttagelser over 10. 12 Tryggelev Nor 29/6.

#### Svaleklire:

Alle iagttagelser. 1 Kongshøj Å 22/2, 1 Langesø 27/3,  
2 Jerstrup-gravene 29/3, 2 Gulstav Mose 10/4, 1 Tommerup  
21/4, 1 Odense Å 3/5, 1 Fiskerup Skov 10/5, 1 Tryggelev  
Nor 3/6, 1 Gulstav Mose 11/6, 1 Frednosen 13/6, 2 Tomme-  
rup 23/6, 1 Lunden Langeland 30/6, 3 Tryggelev Nor 3/7,  
3 Gulstav Mose 5/7, 1 Mejlø 6/7, 1 Dovnsklint 21/7,  
2 Monnet 25/7, 3 Vemming 2/8, 2 Lunden Langeland 3/8,  
2 Gulstav mose 3/8, 2 Bøjden Nor 9/8, 1 Øster Hæsinge mo-  
sen 10/8, 1 Tryggelev Nor 3/10, 1 Gyldensten 4/10, 1 Tom-  
merup 6/10, 1 Tommerup 12/12 (overvintrende).

#### Rødben:

Alle iagttagelser over 25. 36 Sydfynske Øhav 3/4, 72  
Lindø Jersore 25/4, 27 Bøjden Nor 16/6, 31 Nørå strand  
23/6, 75 Monnet 25/6, 50 Hofmangave 27/6, 33 Lyø 27/6,  
30 Helnæs-dæmningen 18/7.

#### Sortklire:

Alle iagttagelser over 10. 10 Tryggelev Nor 8/5.

#### Hvidklire:

Alle iagttagelser over 10. 360 Nørå Strand 22/5,  
12 Båge 9/8, 10 Serup Mose 12/8.

Islandsk Ryle:

Alle iagttagelser over lo. lo Storeholm 16/5,  
48 Nørå Strand 21/7.

Sortgrå Ryle:

Alle iagttagelser. 1 Enebærøde 7/11.

Dværgryle:

Alle iagttagelser. 1 Keldsnor 7/7, 54 Odense Havnevæssens  
slambassin 27/8, 2 Keldsnor 12/9, 20 Ristinge Hale 27/9,  
4 Ristinge Hale 3/10, 24 Nørå Strand 3/10, 11 Nørå Strand  
6/10.

Temmincksryle:

Alle iagttagelser. 2 Keldsnor 5/8.

Almindelig Ryle:

Alle iagttagelser over loo og vinter obs. 1 Fyns Hoved  
18/1, 250 Nørå Strand 22/2, 1000 Storeholm 17/4, 3500  
Nørå Strand 2/5, 750 Storeholm 16/5, 220 Nørå Strand 21/7,  
180 Ristinge Hale 27/9, 3200 Nørå strand 3/10, 300 Gylden  
sten 6/10, 250 Ristinge Hale 30/10, 250 Lyø Vestersjøen  
14/11, 600 Nørå Strand 15/11, 810 Bøjden Nor 20/11.

Krumnøbet Ryle:

Alle iagttagelser. 1 Fønsskov 12/7, 4 Helnæsdæmningen  
18/7, 1 Keldsnor 21/7, 3 Keldsnor 9/8, 48 Odense havnevæ-  
sens slambassin 28/8, 2 Keldsnor 29/8, 1 Keldsnor 2/9,  
1 Dovnsklint 2/9, 6 Nørå Strand 6/10.

Saniløber:

Alle iagttagelser. 12 Enebærøde 29/6, 1 Ristinge Hale  
3/9, 3 Enebærøde 5/9, 3 Tryggelev Nor 12/9, 12 Tryggelev  
Nor 19/9, 4 Nørå Strand 19/9, 4 Fyns Hoved 13/10, 1 Bøj-  
den Nor 20 og 28/11.

Brushane:

Alle iagttagelser over lo og vinter obs. 40 Tryggelev Nor  
3/5, 65 Tryggelev Nor 17/5, 22 Tryggelev Nor 29/6, 60  
Tryggelev Nor 11/7, 40 Tryggelev Nor 9/8, 10 Bøjden Nor  
9/8, 16 Keldsnor 6/9, 1 Arreskov Sø 15/11.

Klyde:

Alle iagttagelser over lo. 78 Kærby Fed 23/3, 41 Sydfyn-  
ske Øhav 3/4, 21 Helnæs 12/4, 20 Storeholm 17/4, 35 Lindø  
Jersore 25/4, 88 Enebærøde 2/5, 47 Storeholm 16/5, 15  
Knudshoved 21/5, 11 Nørå Strand 29/5, 18 Bøjden Nor 16/6,  
13 Vejlen Tåsinge 19/6, 200 Nørå Strand 23/6, 30 Monnet  
25/6, 17 Avernakø 27/6.

Odinshane:

Alle iagttagelser. 1 Seden Strand 16/8, 1 Odense Havnevæ-  
sens slambassin 27/8, 3 Arreskov Sø 29/8.

Svartbag:

Alle iagttagelser over loo. 110 Storeholm ved Ristinge  
3/3, 115 Bogø 31/3, 160 Nørå Strand 15/11.

Sildenåge:

Alle iagttagelser. 2 Holckenhavn 3/3, 1 Arreskov Sø 6/4,  
2 Romsø 14/6.

Hvidvinget Måge:

Alle iagttagelser. 1 Hov Langeland 28/3 og 14-18/4.  
(indsent til sjældenheds udvalget)

Gråmåge:

Alle iagttagelser. 1 Dovnsklint 21/10.

Hættemåge:

Alle iagttagelser over lo.ooo. Ca. 20.000 Kærby Fed 18/3.

Dværgmåge:

Alle iagttagelser. 28 Tryggelev Nor 8/5, 7 Knudshoved  
10/5, 1 Arreskov Sø 13/5, 34 Tryggelev Nor 14/5, 1 Fangel  
28/7, 5 Arreskov Sø 29/8, 2 Arreskov Sø 16/9, 6 Nyborg  
Fergehavn 20/9, 26 Dovnsklint samlet obs. for hele okt.  
1 Dovnsklint 1/11, 1 Bøjden Nor 28/11, 4 Dovnsklint 13/12.

Ride:

Alle iagttagelser. 1 Keldsnor (død) 18/2, 1 Hov Langeland  
(død) 16/4, 3 træk Dovnsklint 19/10.

Sortterne:

Alle iagttagelser. 11 Knudshoved 10/5, 25 Arreskov Sø  
13/5, 19 Tryggelev Nor 14/5, 9 Ristinge Mose 18/5, 1 Arre-  
skov Sø 2/6, 6 Tryggelev Nor 3/6, 6 Fredmosen 24/6,  
8 Tryggelev Nor 3/7, 4 Arreskov Sø 27/7.

Alk:

Alle iagttagelser. 7o Tybrind Vig 21/2, 1 Bogø i Lillebælt 23/6, 9o Wedelsborg 6/12.

Tejst:

Alle iagttagelser. 1 Odense Fjord 14/11.

Turteldue

1 Østersøbadet Langeland 16/5

Huldue

fundet i yngletiden på flg. lokaliteter:

Romsø 6/6 og 14/6, Wedellsborg 19/7, Lykkesholm , Egelykkegård Langeland 7/5.

En bedre undersøgelse af specielt herregårdsparker vil uden tvivl afslører en hel del ynglepar.

Forårstræk: 17 Fyns Hoved 18/3 og 12 d.23/3, 1 Enebærødde 8/3 og 2 d 21/4, 2 Helnæs 10/3, 3 Tryggelev Nor 29/3, 1 Fredmosen 12/4 og 3 Hov 16/4

Efterårstræk: ialt 145 trak Dovns Klint mellem 3/9 og 23/10 flest d 11/10 med 58. Iøvrigt 11 Krengerup 11/10 og 5 Fakkebjerg Langeland 13/12

Ringdue

Flokke over 1000 medtaget.

Forårstræk: 2000 Kule Mose 6/3 og 1400 Tranekær Slotspark 28/3

Efterårstræk: Dovns Klint 1575 d 11/10, 30750 d18/10, 4500 d 19/10, 2650 d 22/10 og 16600 d 23/10



Slærugle.

Alle iagttagelser. 1 ( fundet med brækket vinge ) Nørreballe Langeland 15/11.

Kirkeugle.

Alle iagttagelser. 1 Odense Universitet 6/3,  
4 ynglepar på Fyn.

Skovhornugle.

Alle iagttagelser. 1 Måle Hindsholm 29/5, 1 Tryggelev Nor 4/9, 1 par Enebarodde 1981, 1 par Syllangeland 1981, 1 par Borreby 1981.

Mosehornugle.

Alle iagttagelser. 1 Nørå Strand 22/3, 1 Tryggelev Nor 6/5, 1 Ristinge Hale 5/7, 1 Katterød 10/10, 1 Kelisnor 11/10, 1 Sagård Langeland 20/10, 1 Tryggelev Nor 27/10, 1 Nørå Strand 15/11, 1 Klise Nor 6/12.

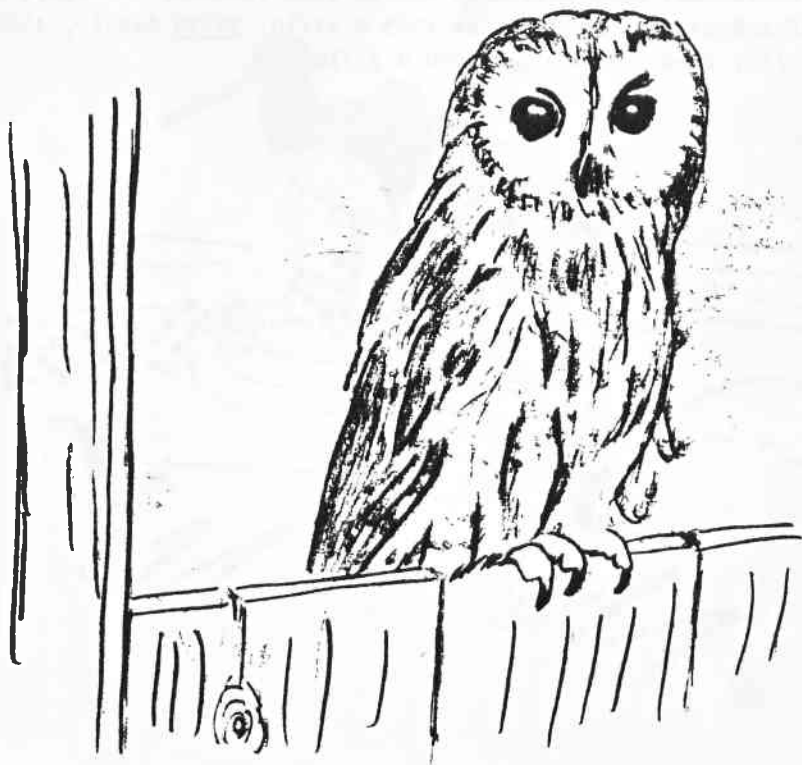
Mursejler

400 Ryslinge 28/9

Isfugl

Iagtaget på 2 lokaliteter i sommermånederne, desuden 1 Nørrese 23/9

Hærfugl

1 Knudshoved 26/6

Grønspætte

1 Arreskov Sø 28/4 og 5/9, 1 Langesø 6/4

Lille Flagspætte

1 Arreskov Sø 11/2 og 11/3

Vendehals

1-2 Tværskov Mose 25/4, 1 Nyborg By 1/5, 1 Stegø 11/5,  
1 Knudshoved 10/5, 1 Øster Hæsinge 14/5.  
1 Tryggelev Nor 22/8, 1 Gulstav 22/8 og 27/9





Toplærke

Meget almindelig i Odense og omegn. Da bestanden er gået kraftigt tilbage på Sjælland, kunne det være ønskeligt at få vurderet bestanden på Fyn.

Hedelærke

3 Lykkesholm marker Langeland 30/1, 1 Ryslinge 28/9,  
Downs Klint: 1 d 3/10, 1 d 11/10, 1 d 18/10, 7 d 23/10 og  
1 d 24/10.

Sanglærke

700 trak Fyns Hoved 18/3, 120 Klise Nor 20/12

Bjerglærke

ingen iagtagelser!

Landsvale

3 Troense 31/10

Land/Digesvale

1000 overnatning Røvedam 3/8, 2500 overnatning Tryggelev Nor  
4/9

Pirol

ialt 13 iagtagelser. Første 7/5 Egelykkegård Langeland, sidste  
18/8 Gulstav Mose.

Ravn

Vi har i år kendskab til ikke færre end 21 ynglepar på Fyn.  
Af mere udsædvanlige obs skal nævnes: 7 Ravnholt 10/1 og  
1 Fyns Hoved 23/3

Kragefugle sp

1000 Hofmandsgave 16/1, 200 overnatning Dallund Sø, 9000 over-  
natning Høgsholt Skov december.

Nøddekrige

1 Downs Klint 9/9, 26/9, 11/10 og 12/10

Pungmejse

fund af 1 rede i maj i mose på Midtfyn og fund af 2 reder i  
november på Østfyn (kun den ene fuldendt).

Korttået træløber

Fundet på flg. lokaliteter: Tranekær Slotspark, Egelykkegård  
Langeland, Arreskov, Teglværksskov Nyborg, Juelsberg skov,  
Hunderup Skov, Dalungård, Dalum Kloster, Dalum Kirkegård, Kon-  
gens Have, Wedellsborg, samt i vores kaseres have ved Ravnholt,  
hvor den har ynglet i en redekasse.  
Ingen af de nævnte fund er godkendt af Sjældenhedsudvalget.

Vandstær

1 Harritslev Gård 7/1 -15/3, 1 Kongshøj A 8/1, 1-2 Brahetrolle-  
borg 22/1-15/3 og 22/10 til ?, 1 Brobyværk 24/10, 1 Røde Mølle  
3/11, 1 Brændegård Sø 27/12.

En bedre undersøgelse af vore åer i vintermånederne vil utvivl-  
somt afslører en hel del vandstære.

Skægmejse

1 Verninge Grave 2/8

Misteldrossel

1 Gardersøen 15/3, 5 trk Fyns Hoved 18/3 + 2 d 23/3, 1 Gulstav  
Mose 21/3, 1 Tranekær 28/3, 2 Røvedam 29/3, 2 Hov 18/4 + 1 d19/4  
1 Holmehave 31/5, 2 Arreskov Sø 16/10, 1 Downs Klint 12/10 + 3  
d 18/10

Sjagger

Fra vinterperioden er største flok 400 Gyldensteens Enge 16/1.  
Mange flokke over 100 fra medio oktober til ult. november således 1600 Arreskov Sø 31/10 og 575 Nørå Strand 23/10.  
Træk fra Dovns Klint: 1700 d 18/10, 375 d 21/10, 1200 d 24/10, og 1350 d 25/10.

Sangdrossel

1 Fyns Hoved 15/12.

Vindrossel

1000 Krengerup 11/10, 300 Arreskov 11/10, 280 Røvedam 21/11.  
Træk fra Dovns Klint: 1250 d 18/10, og 1050 d 25/10.

Drossel sp

1000 trk Dovns Klint 21/10, 1500 trk Tryggelev Nor 29/11.

Ringdrossel

1 Ristinge Klint 9/4, 1 Fønsskov 12/4, 2 Fyns Hoved 12/4,  
1 Hov 14/4, 8 d 17/4 og 18/4, 9 d 19/4 og 3 d 20/4.  
1 Gulstav 18/4, 1 Ryslinge 8/7, 1 Dovns Klint 8/9, 1 Gulstav  
10/10 og 1 Fyns Hoved 13/10.

Husrødstjert

1 Hjallelse 14/4, 1 Telemarken Fåborg 5/5, 1 Bogense Havn 6/5  
1 Kerteminde havn 14/6, 1 Nyborg Havn 21/6 og 24/7.

Grashoppesanger

Hørt på flg. lokaliteter: Odense Å ved Dalum 9/5, Vemminge 15/5  
Keldsnor 3/6, Bøgelund 23/6, Grønnemose 9/7, Bogense 12-14/8,  
Dallund Sø 20/7

Savisanger

3 ynglepar i Fredmosen Langeland

Drosselrørsanger

1 Røvedam 25-26/5

Munk

1 Kerteminde 3/1

Løvsanger

første Fønsskov 12/4

Gransanger

1 Søbo Sø 4/1

Løv/gransanger

1 Tryggelev Nor 29/11

Rødtoppet Fuglekonge

1 Langeskov 30/12

Broget Fluesnapper

første Holstenshus 16/4

Storpiber sp. ung markpiber ?

1 Gulstav Klint 20/10

Bjergvipstjert

1 Røvedam 29/3

1 trk Dovns Klint 4/9 +1 d 3/10+ 1 d 4/10 + 2 d 10/10

Gul Vipstjert

200 overnatning Tryggelev nor 22/8

Silkehale

Efterårets invasion blev kun sparsomt registreret på Fyn:  
10 Gerskov 7/11, 2 Bogense 26/11, 1 Arreskov 2/12, 2 Dyrup 9/12,  
3 v. Svendborg 21/12, 1 Tommerup 31/12, og 10 Årø december.

Stor Tornskade

Først på året kun 4 forskellige fugle iagtaget. I efteråret  
mere almindelig. flest 18/10 Dovns Klint 5.  
fordeling på måneder: januar 1, februar 2, marts 1, april 1,  
oktober 11, november 6, december 8.

Kærnebider

17 iagtagelse fordelt på næsten alle årets måneder. Flest blev  
set Brahetrolleborg med 8 den 8/11 og 10 Wedellsborg 6/12 og 13/  
Men det er utvivlsomt en art, der bliver overset.  
Arten er spredt over hele Fyn og er set på flg. lokaliteter.  
Fredmosen, Tosbjergskov og Egelykkegård Langeland, Svendborg,  
Brahetrolleborg, Krengerup, Erholm, Tommerup, Skt. Klemens, Ene-  
bærøde, og Kerteminde.

Grønirisk

flokke over 100 nævnt:

157 Serup Mose 29/8, 115 Tommerup 22/11.

Tornirisk

flokke over 100 nævnt:

300 Tryggelev Nor 13/10, 800 Klise Nor 4/10, 500 trk Dovns  
Klint 18/10 + 100 d 19/10 + 200 d 21/10.Bjergirisk

flokke over 100 nævnt:

150 trk Dovns Klint 18/10, 100 Keldsnor 19-23/10, 125 Enebær-  
odde 7/11, 150 Hofmandsgave 15/11.GråsiskenKun 4 iagtagelser! 1 Hov 19/4, 3 Aborg Minde 29/9, 1 Brænde-  
gård Sø 17/10, 1 Tommerup 12/12.Lille Korsnæb

Kun 2 iagtagelser! 6 Dovns Klint 27/9, 1 Enebærodde 3/11

BogfinkeTræk ved Dovns Klint: 3000 d 27/9, 3000 d 2 /9, 2000 d 18/10,  
3000 d 19/10, 1250 d 21/10. Finker flere arter 50.000 d 11/10Hortulan

1 Knudshoved 10/5

Laplandsværling

1 Tryggelev Nor 3/10

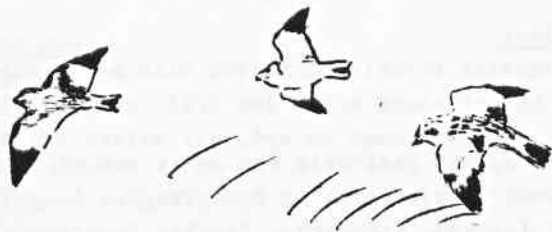
SnespurvAf flokke over 10 har vi kun fået indrapporteret 5 nemlig:  
30 Fyns Hoved 2/1, 50 Odense Fjord 10/1, 27 Maden Helnæs 8/12,  
15 Keldsnor 20/12 og 50 Siø 20/12.Efter redaktionens slutning er indkommet følgende  
iagtagelser.Hvid Stork.

1 Gelsted 16/4, 4 Tåsinge 30/5, 1 Øster Åby 29/6.

Vibe.

1 Odense Å 11/12. ( sent )

Dobbeltbekkasin.

4 Maden Helnæs 8/12. ( Vinteriagtagelse )

Stor Regnspeve.

14 Fyns Hoved 15/12.

Svaleklire.

1 Odense Å 11/12. ( Overvintrende )

Dværghåge.

6 Nyborg Havn 20/9.

Sortterne.

2 Sø ved Ørebjerg Skov 15/5.

Lomvie.

1 ved Lohals Havn 6/7.

Flodsanger.

1 syngende i Hjulby Mose 31/5 - 1/6.

Hvad skal med i lokalrapporterne.

	alle iagt.	Mere end, 10	Mere end, 25	Mere end, 100	Mere end, 1000
Arter, som skal forelægges sjælden-					
nedsudvalget.	+				
Alle Lommer	+				
Top. Lappedykker			+		
Gråst. Lappedykker		+			
Sorth. Lappedykker	+				
Nordi. Lappedykker	+				
Lille Lappedykker		+			
Alle Stormfugle	+				
Sule	+				
Skarv				+	
Fiskehejre			+		
Rørdrum	+				
Alle Storke	+				
Knopsvane				+	
Sangsvane		+			
Pibesvane	+				
Grågås				+	
Øvrige Gåsearter	+				
Gravand				+	
Gråand				Mere end 500	
Krikand			+		
Pibeand			+		
Atlingand	+				
Knarand	+				
Spidsand		+			
Skeand		+			
Rødhovedet And	+				
Taffeland			+		
Bjergand			+		
Troldand					+
Hvinand	( + alle Sommer			+	
Havlit			+		
Fløjlsand			+		
Sortand			+		
Edderfugl					+
Stor Skallesluger			+		
Toppet Skallesluger			+		
Lille Skallesluger	+				

( + alle vinter obs. )

alle Mere end, Mere end.  
iagt. 10 25 100 1000

Ørne, alle arter	+				
Hvepsevåge				+	
Musvåge				+	
Fjeldvåge	+				
Rørhøg				+	+
Blå Kærhøg	+				
Hedehøg	+				
Spurvehøg		+			
Duehøg	+				
Glenter, alle arter	+				
Fiskeørn	+				
Alle Falke, untagen	+				
Tårnfalk					
Vagtel	+				
Trane	+				
Vandrikse	+				
Plettet Rørvagtel	+				
Engsnarre	+				
Blishøne					+
Strandskade			+		
Vibe					+
Stor Præstekrave		+			
Lille Præstekrave	+				
Strandhøjle		+			
Højle					+
Stenvender	+				
Dobbeltbekkasin				+	(+alle vinter obs.)
Enkeltbekkasin	+				
Skovsneppe	+				
Stor Regnspøve		+			
Lille Regnspøve	+				
Stor Kobbersneppe	+				
Lille Kobbersneppe				+	
Mudderklire		+			
Svaleklire	+				
Tinksmid	+				
Rødben				+	
Sortklire		+			
Hvidklire		+			
Brushane		+			
Islandsk Ryle		+			
Alm. Ryle					+

alle Mere end, Mere end.  
iagt. 10 25 100 1000

Sortgrå Ryle	+				
Krumnæbbet Ryle	+				
Dvergryle	+				
Temmincksryle	+				
Kærløber	+				
Sandløber	+				
Klyde		+			
Odinshane	+				
Kjover, alle arter	+				
Svartbag				+	
Sildemåge	+				
Ride	+				
Dvergmåge	+				
Sortterne	+				
Rovterne	+				
Alle Alkefugle	+				
Huldue	+				
Ringdue					+
Turteldue	+				
Alle Ugler, untagen	+				
Natugle					
Isfugl	+				
Biæder	+				
Ellekrage	+				
Hærfugl	+				
Sortspøtte	+				
Grønspøtte	+				
Lille Flagspøtte	+				
Vendehals	+				
Bjerglærke	+				
Hedelærke	+				
Land- By- og Digesvale	(ved overnatning) +				
Kragefugle	(ved overnatning) +				
Ravn	+				
Nøddekrige	+				
Pirol	+				
Vandstær	+				
Skægmejse	+				
Pungmejse	+				
Misteldrossel	+				
Sjagger					+

alle Mere end, Mere end.  
iagt. 10 25 100 1000

Vindrossel					+
Ringdrossel	+				
Sortstrubet Bynkefugl	+				
Musredstjert	+				
Blåhals	+				
Sangene, alle arter	+				ved vinter obs. 1/11-1/4.
Grønspøttesanger	+				
Savisanger	+				
Drosselrørsanger	+				
Høgesanger	+				
Rødtoppet Fuglekonge	+				
Korttået Træleber	+				
Rødstrubet Piber	+				
Markpiber	+				
Bjergvipstjert	+				
Silkehale	+				
Stor Tornskade	+				
Kærnebidder	+				
Lille Korsnæb	+				
Grønirisk					+
Tornirisk					+
Bjergirisk				+	
Gråsisken		+			
Bogfinke					+
Kvækerfinke					+
Bomlærke				+	
Leplandsværpling	+				
Snespurv		+			

Samt dato for første og sidste iagttagelse, af alle vore ynglende trækfugle.